



2 april 2011
«Gouden Bezem»-actie



Vanaf april 2011
Jetse zondagsmarkt tot 13.30u



2 & 3 april 2011
Artiestenparcours



Werken aan de openbare ruimte

11
12
13
14
15
16
17
18
19
20
21
22
23
24
25
26
27
28
29
30
31
32
33
34
35
36
37
38
39
40
41
42
43
44
45
46
47
48
49
50
51
52
53
54
55
56
57
58
59
60
61
62
63
64
65
66
67
68
69
70
71
72
73
74
75
76
77
78
79
80
81
82
83
84
85
86
87
88
89
90
91
92
93
94
95
96
97
98
99
100
101
102
103
104
105
106
107
108
109
110
111
112
113
114
115
116
117
118
119
120
121
122
123
124
125
126
127
128
129
130
131
132
133
134
135
136
137
138
139
140
141
142
143
144
145
146
147
148
149
150
151
152
153
154
155
156
157
158
159
160
161
162
163
164
165
166
167
168
169
170
171
172
173
174
175
176
177
178
179
180
181
182
183
184
185
186
187
188
189
190
191
192
193
194
195
196
197
198
199
200

nr 185

In 2011 en 2012 staan er verschillende werven op het programma die de veiligheid en de aanblik van onze openbare ruimte ten goede zullen komen.

Het Kardinaal Mercierplein, de Vlamingenstraat, de Walenstraat, de Woestelaan, de Odon Warlandlaan, de Van Ermenghemlaan,... Al deze verkeersaders zullen de komende maanden belaagd worden door drilboren. Wat belangrijker is dan de tijdelijke verkeershinder is dat de leefomgeving van de Jettenaars aanzienlijk zal verbeteren. Nadat ons geduld even wat op de proef gesteld wordt, wachten ons dus veel betere tijden.

Ontdek alle details
in ons dossier "Werken"

p. 8 tot 10

Verantwoordelijke uitgever:
Hervé Doyen, Burgemeester
Wemmelsesteenweg 100
1090 Jette
Tel : 02 423 12 00
E-mail : communicatie.1090@jette.irisnet.be
AFGIFTEKANTOOR BRUSSEL 9

Van op de banken van de gemeenteraad...

Stemmen over de heraanleg van de straten, het onderhoud van de gemeentebouwen of over de aanstelling van een leerkracht in de gemeenteschool,... Dit zijn maar enkele voorbeelden van de bevoegdheden van de gemeenteraad. Hieronder vindt u de belangrijkste punten van de gemeenteraad van 23 februari 2011.

Openbare netheid – De gemeente pakt inbreuken aan

Elke inwoner van Jette wil een propere gemeente waar het gezellig toeven is. Maar om onze wegen, stoepen, parken, kortom: het openbaar domein, een aangename aanblik te kunnen geven, is het soms nodig dat de gemeente streng optreedt bij inbreuken. Daarom stemde de gemeenteraad in met de voorgestelde boetes voor wie zich niet aan de regels houdt. Uw vuilzak op de stoep laten buiten de toegelaten uren, verzuimen om hondenpoep op te ruimen, sluikstorten, graffiti aanbrengeen,..., het zijn allemaal overtredingen die u duur te staan kunnen komen. Bovendien voorziet de gemeente tot 2015 een jaarlijkse verhoging van de boetes à ratio van 3 %. Momenteel gaan de bedragen van 60 € voor onverantwoordelijke hondenbaasjes tot meer dan 500 € voor graffiti-spueters...

Sociale ongelijkheid – Jette sluit conventieproject met drie partners

Het project "Beter samen leven" is een initiatief van de Franse Gemeenschap dat sociale ongelijkheden inzake gezondheid de wereld wil uithelpen. Via een subsidie wil de gemeente Jette de verwezenlijking van dit project tot een goed einde brengen door mensen samen te brengen, solidariteit opnieuw vorm te geven en generaties en culturen rond gemeenschappelijke projecten te verenigen. De gemeenteraad geeft de coördinatie van het project in handen van Schepenen van Duurzame ontwikkeling en Sociale Zaken Christine Gallez. Ze zal hierbij bijgestaan worden door drie partners: vzw L'Abordage, vzw Ploef! en vzw Sources d'harmonie. In het kader van dit initiatief keurde de gemeenteraad ook de conventieprojecten met diezelfde partners goed. Met een grote interactieve en intergenerationale tentoonstelling en een aantal workshops, wordt het evenement "RECIPRO'CITY", dat plaatsvindt op 26 juni 2011 in het gemeentehuis van Jette, één van de realisaties van het project "Beter samen leven".

De volgende gemeenteraad vindt plaats op woensdag 27 april om 20u in het Raadhuis, Kardinaal Mercierplein.

U vindt de dagorde voor elke gemeenteraad op de website www.irisbox.irisnet.be. De volledige inhoud van de gemeenteraadzitting wordt de dag nadien gepubliceerd op deze website.



Het goede voorbeeld geven

Onlangs keurde de gewestelijke voogdij de Jetse gemeentelijke begroting goed. Concreet bestaat de begroting uit alle inkomsten en uitgaven. In de praktijk is het een evenwichtsoefening, waarbij (vaak moeilijke) keuzes moeten gemaakt worden tussen investeringen, projecten en lopende kosten. Anderzijds worden er telkens heel wat inspanningen geleverd om zoveel mogelijk projecten te ondersteunen met subsidies en om de gewestelijke steun te laten uitbreiden. Op deze manier kan een begrotingsevenwicht bekomen worden en kunnen nieuwe projecten het levenslicht zien, zonder dat de Jettenaar voor de kosten opdraait.

Het budget dat voor handen is, moet nuttig besteed worden, zodat de Jettenaren de dienstverlening en leefomgeving krijgen die ze verdienen. De grootste kosten zijn de dotaties aan het OCMW, aan de politie en de personeels- en functioneringskosten van het gemeentebestuur. In ruil krijgen de Jettenaren een sociale en veilige gemeente, met een goed functionerend gemeentebestuur. Dit vertaalt zich bijvoorbeeld in wegrenovaties, sportinfrastructuur, een uitgebreid cultureel aanbod, huisvestingsprojecten,...

Blijkbaar vallen onze inspanningen in de smaak bij de bewoners, want het aantal Jettenaren steeg de voorbije jaren opzienbarend. Rond de eeuwwisseling schommelden we rond de 40.000 inwoners. Intussen evolueren we langzaam naar de kaap van 50.000 bewoners. Dit brengt natuurlijk extra behoeften met zich mee, op het vlak van huisvesting, mobiliteit, kinderopvang en onderwijs. Jette zet zich dan ook voluit in om via de nodige budgetten een adequaat antwoord te bieden op de groeiende vraag.

De leefomgeving vormt eveneens een prioriteit voor ons gemeentebestuur. In dit nummer ontdekt u het dossier waarin alle grote werken voor de komende maanden opgenomen zijn. Vooraleer men kan overgaan tot de effectieve vernieuwing van een straat, moet men eerst een hele administratieve procedure doorlopen, waarbij ook het informeren van en luisteren naar de omwonenden een belangrijk aspect vormt. Bovendien zijn er verschillende werven in handen van gewestelijke of federale instanties. Hierdoor komen deze verschillende werken nu, ietwat ongelukkig, samen. De betrokkenen zullen even te kampen hebben met de bijbehorende ongemakken, maar zullen nadien kunnen genieten van een prachtig vernieuwde omgeving.

Tenslotte tracht het gemeentebestuur, niet zelden in samenwerking met dynamische bewoners, organisaties of vzw's, om de samenleving positief te laten evolueren. Denk bijvoorbeeld aan het project "Beter samen leven", dat strijdt tegen sociale ongelijkheid en voor solidariteit en een uitwisseling tussen culturen en generaties. De Jettenaren worden hier nauw bij betrokken. Zo ook bij de grote interactieve tentoonstelling "Geluk kent geen grenzen" die zal plaatsvinden in het Gemeentehuis op 26 juni. Maar ook op het vlak van duurzame ontwikkeling wil het gemeentebestuur het goede voorbeeld geven. Deze maand starten we in deze krant met een nieuwe reeks waarbij telkens de inspanningen een gemeentedienst rond duurzame ontwikkeling worden voorgesteld, waarbij de dienst Beplantingen de spits afbijt.

Maar u kan zelf natuurlijk ook de handen uit de mouwen steken. Op 2 april bijvoorbeeld tijdens de grote "Gouden Bezem"-actie. Samen met de straatvegers kan u uw wijk een grote opknappbeurt geven zodat onze gemeente een lenteschoonmaak ondergaat. Hopelijk tot dan!

Hervé Doyen, uw Volksvertegenwoordiger-Burgemeester

VRAGEN OVER
DE GEMEENTE JETTE ?

Surf naar
www.jette.be

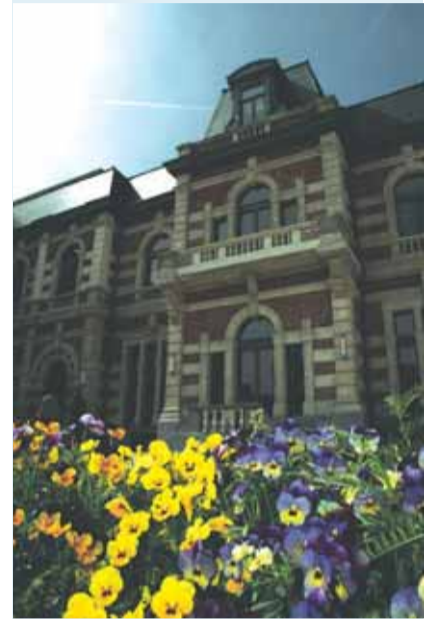

HET GEMEENTEHUIS

Wemmelsesteenweg 100
1090 Jette
Tel: 02.423.12.11

Uurrooster gemeentediensten

**Dienst Bevolking, Burgerlijke
Stand en FIBEBO (financiële
dienst):**

**ma-di-woe-vrij van 8.30u tot 14u,
don van 13u tot 19u**

Andere diensten:

**ma-di-woe-vrij van 8.30u tot 14u,
don van 13u tot 16u**

**Uitgezonderd dienst
Grondgebiedbeheer:
gesloten op dinsdag**

Raadshuis

Kardinaal Mercierplein 1
1090 Jette
• Politiecommissariaat
Tel. 02.412.68.06

Plaatselijk Werkgelegenheids- agentschap

Léon Theodorstraat 204
1090 Jette
Tel. 02.421.65.00

OCMW

Sint-Pieterskerkstraat 47
1090 Jette
• Secretariaat: 02.422.46.11
• Sociale dienst: 02.422.46.75

Sociaal woningbureau Jette

Residentie Esseghem 2
Jules Lahayestraat 288 - 1090 Jette
Tel.: 02.421.70.90



Word assistent in de Nederlandstalige bib van Jette

De Openbare Nederlandstalige Bibliotheek – Dienst Vlaamse Gemeenschap zoekt... een bibliotheekassistent – niveau C (m/v)

Opgelet! De kandidaturen worden afgesloten op 4 april 2011! Stuur dus vandaag nog uw curriculum vitae, motivatiebrief en een kopie van uw diploma per e-mail naar jobs@jette.irisnet.be, per fax naar 02.422.31.95 of per post naar: Gemeente Jette – Dienst HRM – Wemmelsesteenweg 100 – 1090 Jette.

U vindt deze vacature ook terug op http://www.jette.be/nl/08_economie/werk/aanbieding.htm

Een eerste screening van de kandidaten zal gebeuren op basis van motivatiebrieven en CV's.

Jobomschrijving:

- Bereid zijn om een eenvoudige boekhouding bij te houden via Excel;
- Medeverantwortelijk voor de collectievorming volwassenenboeken;
- Verzorgen van de publieke dienstverlening;
- Meewerken aan een ander plaatsingssysteem voor de non-fictieboeken;
- Occasioneel meewerken bestaande culturele en educatieve activiteiten;
- Vervullen van kleine administratieve taken.

Profiel:

- Diploma Hoger Secundair Nederlandstalig Onderwijs;
- Beschikken over de bekwaamheidsakte openbare bibliotheek of de initiatie Bibliotheek-, Documentatie- en Informatiekunde is een pluspunt;
- Goede kennis van Excel;
- Communicatievaardig zijn;

- Sociaal zijn;
- Zelfstandig, maar ook in teamverband kunnen werken;
- Flexibel en dynamisch zijn;
- Initiatief nemen en bereid zijn om te leren;
- Klantgericht handelen;
- Vertrouwd zijn met courante computertoepassingen;
- Bereid zijn om avond- en zaterdagprestaties te doen volgens een beurtrol.

De bibliotheek biedt u een voltijds contract (38 uur/week) van onbepaalde duur, een basisbrutoloon in overeenstemming met het barema van niveau C van de plaatselijke besturen van het Brussels Hoofdstedelijk Gewest, aangevuld met maaltijdcheques, een gunstige verlofregeling en uitgebreide mogelijkheden om opleidingen te volgen.

Openbare Nederlandstalige bibliotheek

Kardinaal Mercierplein, 6 – 1090 Jette

Jette bevordert gelijke kansen. Kwaliteiten van mensen zijn doorslaggevend, ongeacht geslacht, seksuele geaardheid, leeftijd, afkomst of handicap.

De Kids-ID verplicht voor verlof in het buitenland

Net zoals hun ouders krijgen ook kinderen jonger dan 12 jaar een elektronische identiteitskaart, de Kids-ID. Dit identiteitsdocument is verplicht als u met uw kind(eren) naar het buitenland op verlof wil. Wees er tijdig bij, want u moet op 3 weken rekenen tussen het moment dat u deze Kids-ID aanvraagt en het moment dat de identiteitskaart afgeleverd wordt.

Sinds januari 2010 leveren alle Belgische gemeenten elektronische identiteitskaarten af voor de Belgische kinderen jonger dan 12 jaar (de zogenaamde Kids-ID). Deze Kids-ID is enkel verplicht als het kind naar het buitenland reist, behalve als de huidige reiskaart (rechthoekig in wit karton) nog geldig is of indien het kind over een reispas op z'n naam beschikt. De Kids-ID vormt een officieel reisdocument dat geldig is in de meeste Europese landen en in enkele niet-Europese landen indien het kind vergezeld is door een ouder in het bezit van een geldige identiteitskaart.

Het document is verplicht als men met zijn kinderen naar het buitenland wil reizen. Als u niet van plan bent om met uw kind naar het buitenland op verlof te vertrekken, moet u zich dus geen zorgen maken. Dan kan uw kind gewoon z'n huidige identiteitskaart (vierkantig in wit karton) behouden. De Kids-ID geldt voorlopig enkel voor de Belgische kinderen.

De kinderen van niet-Belgische afkomst jonger dan 12 blijven hun huidige identiteitscertificaat (rechthoekig in wit karton) gebruiken.

Een Kids-ID in 3 weken of 3 dagen

De aflevering van een elektronische identiteitskaart duurt ongeveer 3 weken. Er bestaat echter ook een snelle procedure, bijvoorbeeld voor dringende of uitzonderlijke gevallen (sterftegeval in het buitenland, Kids-ID gestolen of verloren net voor het vertrek,...). Deze spoedprocedure neemt maar 2 tot 3 dagen in beslag maar is veel duurder dan de normale procedure. Om u deze kost te besparen, is het aangewezen om tijdig (minstens 3 weken voor vertrek) de Kids-ID aan te vragen indien u met uw kind reisplannen hebt naar het buitenland. Om een Kids-ID aan te vragen, gaat u met de huidige papieren identiteitskaart van uw kind en een kleurenfoto op een witte achtergrond naar het gemeentebestuur. Uw kind moet aanwezig zijn en vergezeld door één van beide ouders.

Inlichtingen: Gemeentelijke dienst bevolking - Wemmelsesteenweg 100 - 02.423.12.51.



De gemeentelijke begroting

Inhoud, nut en doelstellingen

Op 22 december 2010 heeft de gemeenteraad van Jette de begroting voor het jaar 2011 unaniem goedgekeurd. Recent werd de begroting bovendien goedgekeurd door de regionale voogdij. Maar wat houdt een gemeentelijke begroting precies in en waarvoor dient die?

Een begroting bestaat uit uitgaven maar ook uit inkomsten: belastingen, taksen, subsidies,... Belangrijk feit: dit jaar werden de gemeentelijke belastingen voor Jettenaren verlaagd. Velen onder ons zullen zich druk maken over de belastingen en taksen die men moet betalen. Ze liggen nochtans niet zo hoog. Wel is het belangrijk te weten waarvoor ze dienen. Ziehier waarvoor uw geld gebruikt wordt.



De « gewone » begroting: de begroting van elke dag

Het grootste deel van de middelen gaat naar het gemeentelijk personeel en naar de dotaties aan het OCMW en de politiezone Brussel West. Ook het onderwijzend personeel is hier sterk vertegenwoordigd, maar is ook grotendeel gesubsidieerd door de Vlaamse Gemeenschap en de Franse Gemeenschap.

Meer dan 6 miljoen euro gaat naar functioneringskosten. Het gaat hier over de middelen die nodig zijn om het gemeentebestuur te laten functioneren; de scholen, de bibliotheken, de sportcentra,... (bureaus, water, elektriciteit, verwarming van de gebouwen, administratieve documenten, informatica,...). De

1. Het onderwijs, de politie en het OCMW vertegenwoordigen een belangrijk deel van de begroting: meer dan 44%!
3. Daar waar in Jette per 100 inwoners 1 ambtenaar is aangesteld, zijn er dat in de gemeente Elsenne bijna 2 en in Sint-Joost bijna 3... Dit toont het verantwoordelijk beheer van het gemeentelijk personeel.

organisatie van activiteiten in de gemeente, de verlichting tijdens de eindejaarsfeesten, de concerten, de rommelmarkten en ook de jaarmarkt vallen allemaal onder functioneringskosten.

Twee belangrijke bedragen maken deel uit van wat we de « transfertkosten » noemen. Het gaat hier over de dotatie aan het Openbaar Centrum voor Maatschappelijk Welzijn en de dotatie aan de Politie, in totaal goed voor meer dan 18 miljoen.

De kosten die verbonden zijn aan het gemeentepersoneel zullen in 2011 meer dan 27 miljoen euro vertegenwoordigen. Zoals in heel wat andere gemeenten, of in het merendeel van privé-ondernemingen, betekent dit de grootste kost. Het onderwijzend personeel niet mee gerekend, werken er bijna 500 personen voor de gemeente Jette.

Als we de gemeentelijke begroting in haar geheel analyseren, aan de hand van haar gemeentelijke activiteiten, zien we dat de grootste activiteit het onderwijs blijft (meer dan 18 miljoen euro). Maar dit wordt grotendeels gesubsidieerd. Daarna komen de « algemene diensten ». Dit zijn de loketdiensten zoals Dienst Bevolking en Burgerlijke Stand, of de interne diensten zoals het secretariaat, de drukkerij, het onthaal, de juridische dienst, personeelsdienst, dienst informatica,... Deze vertegenwoordigen bijna 15 miljoen euro. Hierna komen nog de wegenwerken (2,3 miljoen euro), sociale bij-

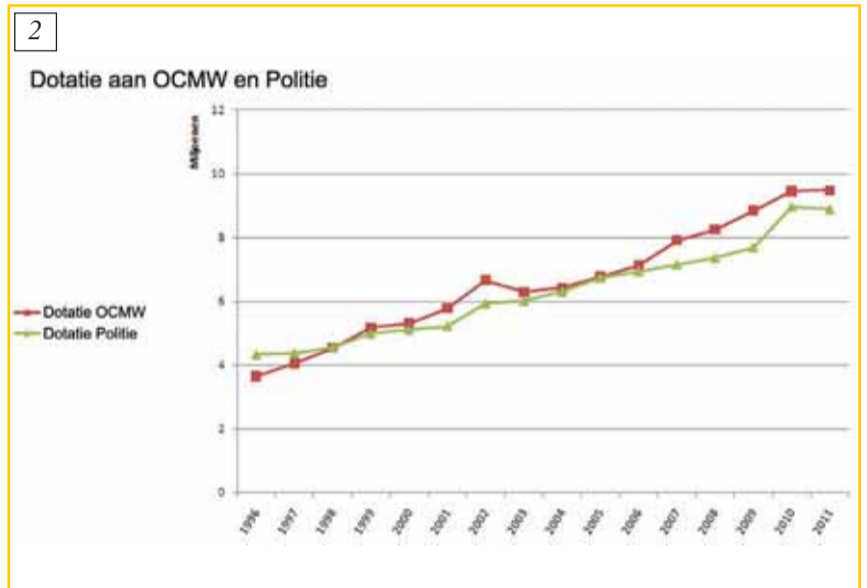
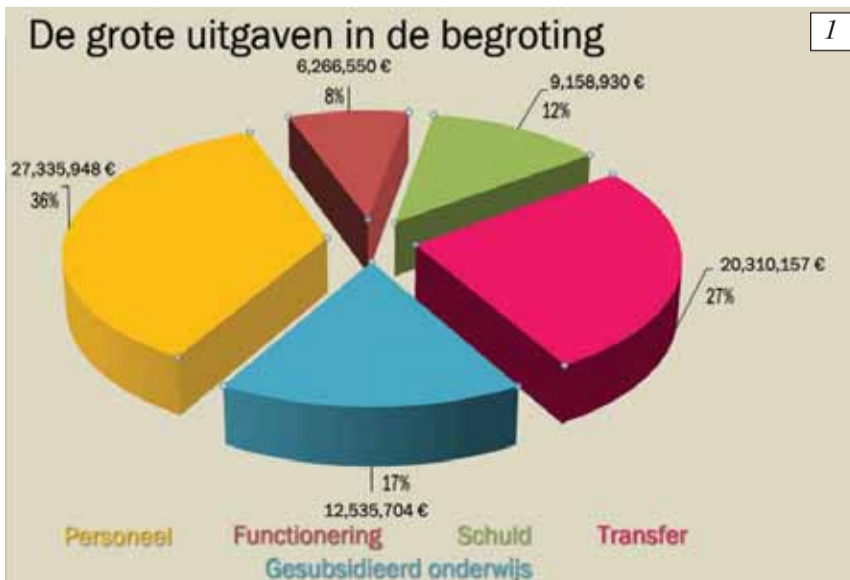

2. De dotaties aan het OCMW en aan de politiezone zijn de 10 afgelopen jaren opvallend gestegen. Dit duidt op de aandacht die uitgaat naar de veiligheid en de sociale steun voor de Jettenaren.

stand buiten die van het OCMW (2 miljoen euro), huisvesting (1,9 miljoen euro), gezondheid (1,7 miljoen euro), gemeentelijk patrimonium (1,6 miljoen euro), enz.

De « buitengewone » begroting: uitgeven is goed... investeren nog beter

Dit jaar nog werd er 8 miljoen euro geïnvesteerd in duurzame woningen, sport, scholen, openbare ruimte, cultuur,... Deze investeringen zullen deels mogelijk worden gemaakt door subsidies, voor bijna 25% van de gehele begroting. De projecten die gerealiseerd zullen worden of van start zullen gaan in 2011, beantwoorden aan twee grote doelstellingen: een goed onderhoud verzekeren en tegemoetkomen aan de stijgende behoeften wat betreft kinderdagverblijven en onderwijs.

Kortom, de begroting van 2011 behoudt enerzijds het financieel evenwicht van de gemeente en verzekert anderzijds de nodige investeringen om de gemeentelijke diensten en de leefomgeving van de Jettenaren verder te laten evolueren.

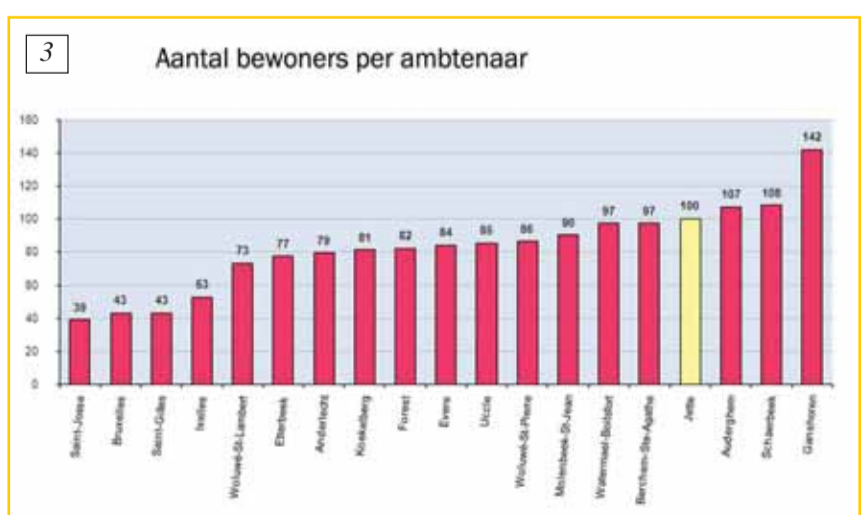

Het gemeentebestuur en de dienst belastingen helpen u met uw belastingaangifte

Het belastingformulier is niet altijd even eenvoudig om in te vullen. U kan dit document op papier invullen, maar dit kan ook digitaal via Tax-on-web. De federale overheidsdienst van de belastingen en het Jetse gemeentebestuur staan klaar om u te helpen bij het invullen van de belastingaangiften, via het systeem Tax-on-web.



Dit project biedt verschillende voordelen voor de Jettenaars. Ze vermijden de verplaatsingen naar de Finance Tower in centrum Brussel waar de dienst Belastingen gevestigd is, er ontstaan geen ellenlange files in één gecentraliseerd gebouw en men verzekert zich van een correcte invulling van de aangifte.

U kan hulp krijgen bij het invullen van uw belastingaangifte via Tax-on-web, van 16 mei tot en met 30 juni 2011, in het bijgebouw (in de openbare computerruimte) van het Gemeentehuis, op de Wemmelsesteenweg 100, op maandag, dinsdag, woensdag en vrijdag van 9u tot 13u en op donderdag van 13u tot 18.30u.

U moet geen afspraak maken maar kan gewoon langskomen tijdens de voorziene openingsuren. Breng alle nuttige documenten mee.

Hulp belastingaangifte

Van 16 mei tot en met 30 juni 2011

van 9u tot 13u en op donderdag van 13u tot 18.30u

Bijgebouw Gemeentehuis (openbare computerruimte)

Wemmelsesteenweg 102 - 1090 Jette

Uw belastingaangifte wordt kinderspel via Tax-on-web

Eenvoudig, snel en zeker. De voordelen van de belastingaangifte via internet hebben al heel wat Belgen verleid. We geven u enkele redenen om ook overstap te gaan.

De belastingaangifte via Tax-on-web biedt heel wat voordelen. Een eerste pluspunt is het gebruiksgemak. Een aantal cijfers, zoals de cijfers van loonfiches, pensioensparen en soms ook woonkredieten, staat al vooraf ingevuld op de aangifte. Voor mensen met een eenvoudige aangifte kan zelfs de hele aangifte al vooraf ingevuld zijn, zodat alles enkel nog bevestigd moet worden. De cijfers wijzigen kan echter altijd wanneer de belastingplichtige meent dat er iets niet klopt.

Via verscheidene helpwizards wordt het de gebruiker van Tax-on-web gemakkelijk gemaakt. Heeft u zonnepanelen aangekocht of een nieuwe verwarmingsketel, die vermeld moet worden op de aangifte, dan helpt zo'n wizard u om het juiste bedrag in te vullen. Door op een icoontje naast het vak te klikken, kunt u eenvoudig laten berekenen welk deel van de factuur recht geeft op een belastingvermindering. Ook voor uitgaven voor kinderopvang en diverse andere aftrekposten zijn zulke helpwizards beschikbaar.

Extra voordelen zijn ook dat de dienst 24u/24 en zeven dagen per week beschikbaar is, dat u kunt werken in uw eigen tempo en tussentijdse versies kan opslaan, dat u na het invullen zelf uw aangifte kunt uitrekenen en dat u meteen een ontvangstbewijs krijgt onder de vorm van een kopie van de ingediende aangifte.



vers, banken,...), en dat zelfs nog voordat u er een papieren kopie van gekregen hebt. Tax-on-web laat u bovendien toe de bronfiches op het scherm zichtbaar te maken door op het overeenkomstige icoon te klikken. Doordat al heel wat vooraf is ingevuld, moet u dus enkel nog de gegevens nakijken. Als ze onvolledig zijn, kunt u ze aanpassen zodra u ingelogd bent op uw elektronische aangifte.

Sneller terugbetaald

Als u uw belastingaangifte via Tax-on-web doet, wordt uw dossier sneller behandeld. En als u recht hebt op een terugbetaling, wordt uw geld iets sneller gestort. Wat, sinds de belastinghervorming, het geval is voor bijna één op de twee belastingplichtigen. Als u niet in dat geval bent, zult u daarentegen onmiddellijk de raming kennen van het bedrag dat u nog zult moeten betalen.

Tot slot kunt u met Tax-on-web ook - anoniem - allerlei simulaties doen met betrekking tot de berekening van uw belastingen en kunt u steeds in uw voordeel optimaliseren.

Meer info: www.taxonweb.be

Het enige waarop u moet letten is het feit dat u over een elektronische identiteitskaart en een kaartlezer beschikt.

Reeds vooraf ingevuld

De eerste keer dat u uw aangifte opent, krijgt u automatisch een overzicht van de gegevens die al aanwezig zijn. U vindt ze vervolgens terug in de aangifte zelf, in de juiste vakjes. Die informatie heeft betrekking op uw loon, uw pensioen, het kadastraal inkomen dat u het jaar voordien hebt aangegeven, het eventuele gebruik van dienstencheques, pensioensparen... Deze voorafinvulling is mogelijk omdat al die informatie al elektronisch meegedeeld werd door degenen die er de bron van zijn (werkge-

De Jetse Haard

De nieuwe bewoners van de Stiénonlaan

Op 16 februari 2011 vond de inhuldiging plaats van een prachtig pand van de sociale huisvestingsmaatschappij De Jetse Haard aan de Stiénonlaan. Brussels Staatssecretaris voor Huisvesting Christos Doulkeridis toonde zich verheugd over de omvang van het project, dat zomaar eventjes 80 sociale woningen telt, waaronder talrijke appartementen speciaal voor grote gezinnen.

De bouw van het pand van De Jetse Haard, gelegen aan het kruispunt van de Rommelaerelaan en de Stiénonlaan, duurde twee jaar en kostte elf miljoen euro. Het resultaat getuigt nog maar eens van het daadkrachtige beleid van De Jetse Haard die zich tot doel gesteld heeft het aanbod van sociale woningen in de gemeente te verhogen. Volgens voorzitter Geoffrey Lepers past dit beleid helemaal in het kader van het Huisvestingsplan van het Brussels Hoofdstedelijk Gewest, dat de creatie van 5.000 woningen voorziet, waarvan 3.500 sociale woningen en 1.500 woningen voor middeninkomens. Staatssecretaris Doulkeridis onderstreepte dat dit gebouw met 80 sociale woningen, samen met het gebouw met 65 woningen in de Jules Lahayestraat dat in maart 2009 werd ingehuldigd, in belangrijke mate bijdraagt tot de verhoging van het aanbod aan openbare huisvesting in Jette. De twee projecten zorgen ervoor dat de gemeente het gewestelijk streefcijfer van 15 % sociale woningen benadert.

De sociale mix in de stad bevorderen

Dit project van de Jetse openbare vastgoedmaatschappij gaat zelfs verder dan wat het gewest vooropstelde. Het omvat een aantal extra parameters die ondertussen het handelsmerk van De Jetse Haard geworden zijn: comfort en veiligheid in een gebouw dat weinig energie en water verbruikt en dat bovendien in een gezellig kader gesitueerd is. Ook in een sociale woning moet het aangenaam wonen zijn. Dit sociale woningencomplex is niet alleen energiezuinig, het is ook gelegen in een aangename buurt en biedt plaats voor grote gezinnen: er zijn niet minder dan 21 appartementen met 4, 5, tot zelfs 6 slaapkamers. Voor de rest telt het gebouw met vijf verdiepingen en 40 ondergrondse parkeerplaatsen, 11 appar-

tementen met 3 slaapkamers, 12 met 2 slaapkamers en 36 met 1 slaapkamer. Vijf woningen zijn aangepast aan personen met een beperkte mobiliteit.

Het concept is dus speciaal gericht op huurders die het niet al te breed hebben, maar toch een kwaliteitsvolle leefomgeving verdienen. De indeling van de ruimte (met een maximum aan natuurlijk licht), een gebouw met 80 appartementen op mensenmaat en zijn uitzonderlijke ligging zijn het resultaat van de prioriteiten die De Jetse Haard zich stelt: waken over het belang van de bewoners en de sociale mix in de stad bevorderen. Het kruispunt van de Rommelaerelaan en de Stiénonlaan vormt een aangenaam kader voor een gebouw dat de plaats alle eer aandoet. Een enorme gemeenschappelijke groene ruimte beplant met bomen geven het geheel nog meer cachet.

Bij het horen de positieve reacties, bevestigt de voorzitter van De Jetse Haard Geoffrey Lepers dat de openbare vastgoedmaatschappij op de ingeslagen weg wil verder gaan en dat ze zich verder zal inspannen om het Jetse patrimonium uit te breiden en de levensomstandigheden van de bewoners van sociale woningen te verbeteren. Hij voegde er nog aan toe dat De Jetse Haard momenteel de laatste hand legt aan een gebouw met twee passiefwoningen en dit jaar nog zal starten met de lage energierenovatie van twee torens van de Florair-gebouwen. Andere gelijkaardige projecten zijn in volle ontwikkeling.



Nieuwe website voor het Brussels Hoofdstedelijk Gewest

Virtuele toegangspoort boordevol informatie

www.brussel.irisnet.be is de unieke virtuele toegangspoort tot het Gewest. Deze drietalige portaalsite (Frans, Nederlands en Engels) is een belangrijke bron van informatie zowel voor de Brusselse burgers als voor bedrijfsleiders en toeristen. De website steekt sinds kort in een nieuw jasje en biedt voortaan een waaier van praktische diensten voor alle gebruikers, van jong tot oud.

Wat is het internet toch praktisch! Tegenwoordig vindt u na amper een paar minuten surfen een antwoord op al uw vragen. Een restaurant, een bioscoop, een museum, een routebeschrijving,.... enkele muisklikken volstaan om te vinden wat u zoekt. Ook de overheid is op de digitale kar gesprongen. De meeste van haar diensten beschikken ondertussen ook over een website. Denk maar aan de gemeentebesturen, waaronder Jette, de Federale Overheidsdiensten,... Het Brussels Hoofdstedelijk Gewest, bijvoorbeeld, heeft sinds eind februari een nieuwe portaalsite. De site moet de burger snel op weg zetten naar alle mogelijke informatie over zijn/haar dagelijks leven en over de bevoegdheden van het Brussels Hoofdstedelijk Gewest: huisvesting, toerisme, cultuur, mobiliteit, werk, onderwijs, fiscaliteit, premies, senioren, leefmilieu, gezondheid, enz.

Gebruiksvriendelijk mét integratie van sociale media

“Wonen in Brussel”, “Cultuur, toerisme & vrije tijd”, “Mobiliteit & transport”, “Werken & ondernemen” en “Onderwijs & vorming” zijn de belangrijkste thema's van de nieuwe site. Sommige rubrieken werden samengevoegd om de bezoeker sneller wegwijs te maken en vlotter toegang te verlenen tot de 1.500 pagina's informatie die de portaalsite rijk is. De vlotte toegang vormde echt de rode draad doorheen de hele facelift van de portaalsite. Van bij het ontwerp ervan werd rekening gehouden met de criteria van het “AnySurfer”-label. Dit label wordt toegekend aan websites die ook toegankelijk zijn voor mensen met een handicap (slechtzienden, slechthorenden, mensen met epilepsie, enz.).

De nieuwe portaalsite van het gewest kon ook de doorbraak van sociale



media zoals Facebook en Twitter niet links laten liggen. Zo zal het mogelijk zijn om pagina's van de site te delen via uw Facebook-profiel, en zal u er binnenkort zelfs eigen foto's op kunnen plaatsen.

Onlinediensten

De gewestelijke portaalsite is geen statisch uitstalraam. Een team van medewerkers van verschillende gewestelijke besturen voorzien de portaalsite dagelijks van informatie.

Ten slotte biedt de portaalsite ook allerlei onlinediensten aan, zoals het elektronisch loket IRISbox en de module voor de gemeentebelastingen.

www.brussel.irisnet.be

Nieuwe Viasano-campagne Drink voldoende water

De gemeente Jette is ingeschreven in het Europese Viasano-programma, dat obesitas en hartziekten bestrijdt. Via allerlei gezondheidsacties zet Jette zich in voor de gezondheid van haar bewoners. Zo werden er in het verleden acties gevoerd rond groenten, meer bewegen, voldoende slapen, minder tv,... De nieuwe actie richt zich op het belang van voldoende water te drinken.

Kraantjeswater of flessenwater, plat of bruisend

Leer jezelf de "waterreflex" aan. Ons lichaam heeft vooral water nodig. Als ons lichaam "dorst!" roept, antwoord dan zeker door water te drinken. Denk eraan om systematisch water klaar te zetten op tafel, in de boekentas, in de sporttas, ... en vergeet niet om het goede voorbeeld te geven: drink zelf ook voldoende water!

Frisdranken met toegevoegde suiker

Frisdranken, fruitsappen, ice tea, nectar (op basis van vruchtenconcentraat, water en toegevoegde suiker). Bruisend of plat, frisdranken bevatten water (uit distributie, van een bron of zelfs mineraalwater), soms fruitsap, maar ook suikers die werden toegevoegd. Een aantal frisdranken bevatten thee extracten, cafeïne, vitaminen, ...

Een glas (200ml) bevat het equivalent van 4 klontjes suiker. Probeer dus maximum 1 glas frisdrank per dag te drinken.

Koffie, thee, light frisdranken zonder suiker

Deze dranken brengen vocht aan en geen calorieën, maar bevatten ook andere voedingsstoffen (cafeïne, zoetstoffen, ...). Ze kunnen water niet vervangen. Door melk, suiker, koffiemelk of room toe te voegen hebben koffie en thee een andere nutritionele samenstelling.

Niet alle light frisdranken zijn zonder suiker; soms bevatten ze gewoon "min-dre suiker". Check het etiket zorgvuldig om goed te weten wat je drinkt.



Fruitsappen en melkdranken, gesuikerd of niet?

Deze dranken bieden water en ook andere nuttige elementen. Fruitsappen bevatten vitaminen (C, B9), mineralen (kalium, ...) en anti-oxidanten. Melkdranken leveren dan weer calcium en vitamine B2 en B12. Ze bevatten ook natuurlijke suiker afkomstig van fruit en melk. Aan sommige melkdranken worden ook extra suikers toegevoegd.

Sommige melkdranken kunnen zeer veel suiker bevatten, controleer het etiket!

WWW.viasano.be



In het kader van deze nieuwe gezondheidsactie, namen op 22 maart zowat 170 leerlingen van het KTA Jette en hun leerkrachten deel aan de wandeling met water als centrale thema. Ze werden op het gemeentehuis ontvangen door schepenen van onderwijs Brigitte De Pauw en Paul Leroy.

Het jonge kind

In het Brussels Gewest kampt men vaak met een tekort aan opvangplaatsen voor jonge kinderen. Voor veel jonge ouders start de zoektocht naar kinderopvang nog voor de geboorte van hun baby. Daarom geven we u een overzicht van de privé-kinderopvang in Jette.

Weet dat deze kinderdagverblijven of onthaalmoeders allemaal erkend zijn door Kind&Gezin (K&G) of door l'Office de la Naissance et de l'Enfance (ONE). Aangezien het privé-instellingen zijn, is de kostprijs variabel. Daarom kan de kost, die vaak proportioneel is met het inkomen van het gezin, hoger liggen dan in de openbare infrastructures. Deze kosten zijn wel fiscaal aftrekbaar.

Kinderopvang in Jette

Kinderdagverblijven (0-3 jaar)

Kinderdagverblijf UZ Jette (K&G) - Laarbeeklaan 109 - 02.478.48.51

Harlekijntje (K&G) - Tiebackxstraat 13 - 02.478.52.18

De Rakkertjes (K&G) - Dieleghemsesteenweg 24-26 - 02.479.35.18

Windekind (K&G) - Van Swaestraat 13 - 02.426.08.45

Baby-Love (K&G) - Mohrfeldstraat 46 - 02.479.80.67

Baby World (K&G) - Jacques Sermonlaan 91 - 02.468.14.96

L'île aux enfants (K&G) - Bonaventurestraat 9 - 02.476.81.40

L'île de rêve (K&G) - Longtinstraat 94 - 0484.072.815

Kids (K&G) - Florairresidentie 1 - De Greeflaan 1 bus 45 - 02.479.78.68

Bébé Nuage (ONE) - Dopéréstraat 78 - 02.428.52.05

Les Bruyères (ONE) - de Smet de Naeyerlaan 149 - 02.420.31.87

L'Eden (ONE) - de Smet de Naeyerlaan 158 - 02.427.06.71

Le Petit T.G.V. (ONE) - Odon Warlandlaan 156 - 02.428.70.70

Onthaalouders (0-3 jaar)

Mevr Delacolette (K&G) - Lenoirstraat 105 - 02.425.47.64

Bébé Bonheur (K&G) - Mevr Bouly - de Smet de Naeyerlaan 336 - 0496.049.294

Les Blablas (ONE) - Mevr Zahnen - Tentoonstellingslaan 410 bus 53 - 02.411.02.60 of 0496.485.604



Werken openbare ruimte

Het startschot is gegeven!

De mobiliteit op de Jetse wegen zou de komende maanden wel eens in het gedrang kunnen komen. Zo staan er verschillende werven op het programma die de aanblik van onze gemeente grondig zullen veranderen. Deze werken, die allemaal lijken samen te vallen, zijn het resultaat van initiatieven die in veel gevallen lang geleden genomen werden.

De renovatie van het Kardinaal Mercierplein, de heraanleg van de Odon Warlandlaan, de aanleg van een kleine weg nabij de Esseghemstraat, de werken in de Vlamingenstraat en in de Walenstraat, de renovatie van de Van Ermenghemlaan en de Dekeyserlaan, de complete heraanleg van de Woestelaan,... 2011-2012 wordt een periode vol stedenbouwkundige veranderingen in Jette. In de vier uithoeken van de gemeente zullen kranen en drillboeren ingezet worden om de Jetse openbare ruimte onder handen te nemen. Sommigen zullen ertegen opzien, maar Schepen van Openbare Ruimte Jean-Louis Pirottin ziet het anders: "Het is een kwestie van verder kijken dan de hinder en vaststellen dat er actie ondernomen wordt en dat projecten die jaren geleden opgestart werden, eindelijk gerealiseerd worden."

Planning afhankelijk van verschillende betrokken partijen

Jettenaren en mensen van buiten de gemeente zullen misschien de indruk hebben dat alles tegelijkertijd van start gaat, dat er geen gecoördineerd plan achter schuilt, maar vooral dat er met hun comfort geen rekening gehouden wordt. Niets is minder waar. Schepen Pirottin legt het als volgt uit: "Voor de eigenlijke start van een werf, moet er geluisterd, bemiddeld en overlegd worden om tot een beslissing te komen. Wegenwerken zijn gebaseerd op eigen bevindingen of komen er na opmerkingen van buurtbewoners. Nadat ter plaatse de nodige vaststellingen gedaan zijn, is interactie met de bewoners via informatievergaderingen essentieel." De wil om de burger te betrekken bij de besluitvorming wat betreft hun leefomgeving staat in schril contrast met praktijken uit het verleden, maar zorgt er ook voor dat de overlegfase voor de start van wegenwerken kan uitlopen.



Wegenwerken plannen is geen "nattevingerwerk" omdat er verschillende partijen bij betrokken zijn.

poten die ze in de komende jaren zal realiseren. Zo is het bijvoorbeeld de bedoeling om dankzij het "Verlichtingsplan" bepaalde verkeersassen en plaatsen op een innovatieve manier te verlichten. In het kader van dit plan wordt dit jaar nog een oproep gelanceerd om uit te maken wie dit project zal dragen.

De komende maanden zal mobiliteit een heikel punt zijn in Jette. Maar de werken die we vandaag uitvoeren, beloven ons op middellange termijn een aangenaam en veilig wegennet. Om een omelet te maken moet je tenslotte ook eerst eieren breken.

Anderzijds kunnen de procedures voor wegwerkzaamheden lang aanslepen. Tussen de stedenbouwkundige aanvraag en de aanvang van de werken kunnen maanden voorbijgaan. Maar ondertussen kijkt het gemeentebestuur van Jette niet werkloos toe. Het is immers de taak van de gemeente de dossiers op te maken, ze te verdedigen bij het bevoegde ministerie, subsidies aan te vragen, de aannemers aan te wijzen,... Al deze acties vragen een coherente aanpak en aandacht voor diverse parameters: mobiliteit en de beschikbare ruimte voor de verschillende categorieën weggebruikers, parkeergelegenheid, groene accenten, het harmoniseren van de verschillende gebruikte materialen en ze integreren met de identiteit van de gemeente,... Bovendien zijn nogal wat partijen betrokken bij kwesties rond de openbare ruimte: de gemeente, het gewest, openbare nutsbedrijven (kabeltelevisie, gas, elektriciteit, water, riolering) en aannemers. Elk van deze partijen heeft zijn eigen prioriteiten en agenda's die zo optimaal mogelijk op elkaar afgestemd moeten worden.

De toekomst lacht ons toe!

Wegenwerken plannen is geen "nattevingerwerk". De gemeente Jette volgt hierin een toekomstgericht beleid en zet vandaag al projecten op de agenda die ze in de komende jaren zal realiseren. Zo is het bijvoorbeeld de bedoeling om dankzij het "Verlichtingsplan" bepaalde verkeersassen en plaatsen op een innovatieve manier te verlichten. In het kader van dit plan wordt dit jaar nog een oproep gelanceerd om uit te maken wie dit project zal dragen.

De werven van het Wijkcontract

Het Wijkcontract 2006-2010 behoort sinds december 2010 misschien wel tot het verleden, de gevolgen ervan blijven nog even nazinderen. Zo wordt de herwaardering van de wijken "Hart van Jette" en "Carton de Wiart" afgesloten met enkele groots opgezette werven: de heraanleg van de openbare ruimte in de Vlamingen- en de Walenstraat en de Odon Warlandlaan waar de graafmachines trouwens al aan het werk zijn.

Bewoners beslissen mee over veranderingen

Het opzet van het Wijkcontract was dat er inspraak zou zijn van de buurtbewoners. Een van de doelstellingen van dit herwaarderingsplan voor deze wijken was de bewoners te betrekken bij de besluitvorming die hoe dan ook een grote impact zou hebben op hun leefomgeving. U herinnert zich misschien de talrijke oproepen in deze infokrant om de bewoners binnen de perimeter van het Wijkcontract uit te nodigen voor diverse (algemene) vergaderingen of Plaatselijke Commissies voor Geïntegreerde Ontwikkeling. Deze ontmoetingen waren essentieel voor het vastleggen van de krijtlijnen die geleid hebben tot de totstandkoming van de uiteindelijke projecten.

Het niveau van inspraak ging heel ver. Zowel bij de renovatie van de Odon Warlandlaan als bij de heraanleg van de Vlamingen- en de Walenstraat kregen de buurtbewoners de kans om studie bureaus te ontmoeten, suggesties te doen en te controleren in hoeverre rekening gehouden werd met hun opmerkingen.





Odon Warlandlaan wordt een parel

De werken voor de heraanleg van de Odon Warlandlaan zijn begonnen op 7 maart. Deze werken hebben betrekking op het stuk tussen de Woestelaan en het Amnesty Internationalplein. Zowel de middenberm, de voetpaden als het wegdek zelf zullen volledig vernieuwd worden. Omdat dit een project is van grote omvang is het in twee fasen opgesplitst om de verkeershinder op deze drukke verkeersader tot een minimum te beperken.

In de eerste fase beginnen de werken aan het kruispunt met de Woestelaan om vervolgens op te schuiven tot het huisnummer 63 van de Odon Warlandlaan. Deze fase zal drie maanden duren en zal dus eind juni afgesloten worden (vóór het bouwverlof). We willen hierbij opmerken dat, ter gelegenheid van de rommelmarkt "Vergeeten Hoek", de weg op 21 mei 2011 vrijgemaakt zal worden tussen de Woestelaan en het kruispunt met de Longtinstraat.

De tweede fase van de werken begint aan het huisnummer 63 van de Odon Warlandlaan om verder te gaan richting Amnesty Internationalplein. De geplande duur van dit deel van de werken is drie maanden, van begin augustus tot in de loop van de maand november.

Hoewel we alles in het werk zullen stellen om de overlast tot een minimum te beperken, kan verkeershinder niet uitgesloten worden. Alleen al de aanwezigheid van twee scholen zorgt op bepaalde momenten van de dag voor drukker verkeer in de wijk. Tijdens de werkuren zal een verkeers- en parkeerverbod gelden.

Veiligheid en groen in Vlamingen- en Walenstraat

De heraanleg van de Vlamingen- en de Walenstraat is een ambitieus project dat resoluut gaat voor een verhoging van de veiligheid van de zwakke weggebruiker en voor gezellige straten met veel groen.

De twee straten zullen op dezelfde manier heraangelegd worden waardoor er een spiegeffect gecreëerd wordt. Zo zullen dezelfde materialen gebruikt worden en zal het groen op een identieke manier ingeplant worden. Om de 60 meter komt er een rustig plekje met een middelhoge boom.

Verbeteringen die u mag verwachten:

- Elke weggebruiker zijn kleur

De grens tussen het fietspad en de straat zal aangeduid worden door straatstenen in verschillende kleuren: donkere tegels voor het fietspad en lichte tegels voor de straat. De parkeerplaatsen zullen grijze tegels krijgen. Op die manier zal iedere weggebruiker makkelijk zijn plaats op de weg terugvinden.

- Optische illusie voor meer veiligheid

Door het gebruik van verschillende kleuren voor de fietspaden en het wegdek, zal de weg smaller lijken. Dit moet automobilisten ertoe aanzetten hun snelheid te verminderen.

Er zijn nog andere snelheidsremmers voorzien, net als een verkeersplateau aan de in- en uitgang van beide straten. Het concept van de zone 30 blijft bewaard, maar in de praktijk zal de indruk van een smalle straat bij de automobilist vergroten en zal hij geneigd zijn trager te gaan rijden.

- Duurzame materialen

De gebruikte stenen voor de straat, de fietspaden en de voetpaden zijn in klei, een duurzaam en natuurlijk product dat bovendien lokaal geproduceerd wordt.

- Aandacht voor personen met beperkte mobiliteit

Voor de zebrapaden zullen speciale tegels aangelegd worden voor de slechtzienden. Bovendien liggen het voetpad en de straat op dezelfde hoogte en zullen de voetpaden volledig vrij gehouden worden.



De werken beginnen op 4 april 2011 in de Vlamingenstraat en zullen vermoedelijk drie maanden duren. Tijdens de werkuren zal alle verkeer geweerd worden op de werf en is het verboden te parkeren in de Vlamingenstraat. Tegelijkertijd zal de rijrichting in de Walenstraat omgekeerd worden om het verkeer richting Jetselaan te vergemakkelijken.

De werken in de Walenstraat zouden van start gaan in augustus 2011. In beide straten zullen de werken in 2 fasen verlopen om de hinder voor de omwonenden zoveel mogelijk te beperken.

Woestelaan krijgt haar glorie van weleer terug

2011 wordt het jaar waarin één van de meest langverwachte werven van start gaat: de werken aan de Woestelaan. Het Brussels Hoofdstedelijk Gewest investeert bijna 5,5 miljoen euro om deze verkeersader haar glorie van weleer terug te geven.

Het project sluimert al enkele jaren en belandde in 2008 in een hogere versnelling toen het Brussels Hoofdstedelijk Gewest een voorontwerp van herinrichting voorstelde. Op dat ogenblik konden de buurtbewoners en de gemeentelijke autoriteiten de draagwijdte inschatten van de veranderingen die deze gewestelijke verkeersas zou ondergaan.

Brussels Minister van Openbare Werken Brigitte Grouwels bevestigde in maart 2011 wat drie jaar geleden al voorgesteld werd: "Er komen veiligere voetpaden en ook meer zebrapaden. Nieuwe fietspaden moeten de veiligheid van de fietsers verhogen. En aangezien het Gewest ook verkeersdrempels voorziet, zal ook de veiligheid van de actieve weggebruiker erop vooruit gaan. De aanplanting van 122 bomen, heggen en bodembedekkers moet de laan dan weer een landelijk karakter geven."

Jette krijgt rotondes

Dagelijks rijden er honderden voertuigen langs de Woestelaan, wat van deze laan een van de drukste verkeersaders in onze gemeente maakt. Bovendien stellen enkele kruispunten reeds lange tijd problemen. Denk bijvoorbeeld aan het kruispunt met de Leopold I-sstraat en met de de Smet de Naeyerlaan. De gemeente Jette, vertegenwoordigd door Schepen van Mobiliteit Christine Gallez en Schepen van Openbare Ruimte Jean-Louis Pirottin, eiste een beveiliging van deze kruispunten, voornamelijk via de aanleg van rotondes. De plannen van het gewest kwamen tegemoet aan deze eisen.

De werken voor de heraanleg van de Woestelaan zullen een jaar in beslag nemen en zouden in de loop van de maand augustus 2011 van start moeten gaan.



De werken aan de Woestelaan zullen deze verkeersader omvormen tot een veilige, met bomen omzoomde weg en een zichtbare architecturale samenhang die ervoor zal zorgen dat de verschillende weggebruikers de weg op een harmonieuze manier zullen delen.



Staan ook op stapel:

Naast de grote werven die in dit dossier aan bod kwamen, staan nog andere werken op het programma voor 2011-2012. Denk maar aan de heraanleg van de Van Ermengemlaan, de Dekeyserlaan en de Werriestraat.

In de volgende edities van Jette Info blijven wij u op de hoogte houden van de ontwikkelingen van de verschillende projecten.

Renovatie Kardinaal Mercierplein en stationsomgeving

Het Kardinaal Mercierplein en de stationsomgeving zal dit jaar volledig vernieuwd worden. De eerste fase van de werken aan de parking langs de Dupréstraat ging eind maart van start. Op 4 april zullen de werken aanvangen op het Mercierplein zelf. Deze datum is vooruitgeschoven met het oog op de deadline voor de beëindiging van de werken.

Eerst zal de nieuwe weg worden aangelegd. Het tracé is ongeveer dat van de bestaande weg komende van de Theodorstraat richting Sint-Pieterskerkstraat. Deze werken zullen grotendeels plaatsvinden tijdens de minder drukke Paasvakantie. Eens de centrale weg klaar is, beginnen de opbraakwerken langs de kant van het

Garcetpark. Zonder oponthoud, zou deze helft klaar moeten zijn rond half augustus. De zone voor het station blijft gedurende deze periode bruikbaar als parkeerplaats.

Na het bouwverlof zal men begin augustus dan de zone voor het station aanpakken. Voor zover er geen vertragingen optreden, zou het plein in de eindfase zijn rond januari 2012. Alle gebouwen en handelszaken zullen de hele tijd bereikbaar blijven voor voetgangers. Enige hinder valt natuurlijk niet uit te sluiten.

Ook het station Jette wordt aangepakt, met het oog op het Gewestelijk Expresnet (GEN). De

bestaande doorgang onder de sporen wordt opgevaardeerd en krijgt twee nieuwe toegangen, om de vlotte uitwisseling tussen auto, fiets, trein en bus optimaal te organiseren. Daarnaast is er een tweede onderdoorgang gepland met liften, waardoor de bereikbaarheid voor mindervaliden zal verbeteren.

De renovatie van het Kardinaal Mercierplein en de stationsomgeving zal enige tijd in beslag nemen, maar de omwonenden zullen nadien kunnen genieten van een prachtige leefomgeving.

Vragen of klachten?

Infolijn voor bewoners: 0800/55.000 (7u-22u)
– info.projecten@infrabel.be

Heeft u een opmerkelijke boom?

Signaleer hem aan het Gewest voor hun inventaris met merkwaardige bomen

Het Brussels Gewest vormt het economisch hart van ons land, waarbij de leefomgeving vooral afgestemd is op huisvesting, mobiliteit en economie. Toch speelt ook het leefmilieu een belangrijke rol met parken, groene ruimtes en... merkwaardige bomen.

De gewestelijke dienst Monumenten en Landschappen stelt sedert 2002 een wetenschappelijke inventaris op van de merkwaardige bomen van het Gewest. Het doel van deze inventaris is het behoud en de bescherming van het Brusselse bomenerfgoed, met prachtige exemplaren zoals de Hongaarse eik op de Secrétinlaan in Jette.

Om op termijn te komen tot een zo volledig mogelijke inventaris van het gewestelijke grondgebied gebeurt de prospectie zowel in private ruimten (tuinen en binnenterrein van huizenblokken) als in openbare ruimten. U kan dus zelf ook de aanwezigheid van een merkwaardige boom signaleren. De resultaten van dit onderzoek worden ingevoerd in een databank die de mogelijkheid biedt de bomen via criteria te klasseren (soort, zeldzaamheid, omtrek, historisch belang, landschappelijke impact, enz.) en de exemplaren te selecteren met hoge erfgoedkundige waarde.

Sedert het begin van de inventariscampagne in 2002 werden ongeveer 3.100 bomen bestudeerd over heel het Gewest. Door er de gegevens aan toe te voegen van vorige inventarissen telt de databank nu zowat 5.600 bomen. De meest merkwaardige exemplaren worden ter inschrijving voorgesteld op de bewaarlijst.

Wat is een merkwaardige boom?

Een merkwaardige boom in het Brussels Hoofdstedelijk Gewest is een boom die voldoet aan een geheel van criteria vastgelegd door de Directie Monumenten en Landschappen. Deze criteria zijn zowel van wetenschappelijke als van esthetische aard: omvang; levensduur en vervangbaarheid; de stamontrek; zeldzaamheid van de soort voor het Gewest; alleenstaande groei; positie; lokalisatie; historisch criterium,... spelen allemaal een rol.

Voor meer informatie of om een merkwaardige boom te signaleren, kan u terecht bij de Directie Monumenten en Landschappen - 02.204.28.93 - cleclercq@mbhg.irisnet.be - www.bomen-inventaris.irisnet.be



De Hongaarse eik op de Secrétinlaan in Jette

2 april 2011

Grote lenteschoonmaak

5de editie van de "Gouden Bezem"-actie

Kom op zaterdag 2 april 2011, als gemotiveerde vrijwilliger, er mee voor zorgen dat de 9 Jetse wijken er vlekkeloos bijliggen, tijdens de "Gouden Bezem"-actie.



De 5de editie van deze grote reinheidsactie, op initiatief van Schepen van Leefmilieu Claire Vandevivere, vormt een (h)echte samenwerking tussen het Jets netwerk van de Wijkcomités, de eco-ambassadeurs, de straatvegers en de omwonenden. Meteen ook de ideale gelegenheid om een contact te hebben met de straatvegers die jouw wijk schoon houden. Vergeet uw bezem niet.

Op het einde van de voormiddag, wordt er in het gemeentehuis om 12.30u een drink aangeboden aan alle deelnemers. Iedereen op post!

5de Gouden Bezemactie

Afspraak om 9.30u in uw wijk

- Groene ruimte Heymbos (afspraak Mercuregalerij)
- Capart (afspraak hoek Liebrecht)
- Esseghem (afspraak speelplein Esseghem)

- OLV van Lourdes (afspraak achter de kerk)
- Vanderborght (afspraak Vanderborghtstraat 149)
- Florair/Verschelden (afspraak hoek Verschelden/Degreef)
- Kardinaal Mercierplein (afspraak voor de Sint-Pieterskerk)
- Dielegheuwijk (afspraak tegenover de bakkerij)
- Lenoirstraat (afspraak tegenover de post)

Inlichtingen:

Gemeentebestuur Jette

- Wemmelsesteenweg 100
- Coralie Meeus - Milieuadviseur
- 02.422.31.03 - cmeeus@jette.irisnet.be

Grote anti-graffiticampagne

Wilde graffiti kan het straatbeeld een verloederd uitzicht geven. Bovendien tast dit het uitzicht van uw woning of garage aan. Als u zelf het slachtoffer bent van graffiti op uw eigendom, staat de gemeente klaar om u te helpen.

De gemeentelijke graffiti-ploeg komt op aanvraag gratis de graffiti weghalen van uw woning, garagepoort of muur. Deze ploeg beschikt over het nodige materiaal om de graffiti op een professionele manier weg te halen zonder sporen na te laten. De graffiti kan echter niet weggehaald worden van een ondergrond die geen reiniging onder hoge druk of met een bijtend middel verdraagt. Als uw gevel een geveerd oppervlak heeft, zal de verf verdwijnen. De eigenaar zou dus sowieso z'n gevel moeten herverven.

De eigenaars die een beroep willen doen op de graffiti-ploeg sluiten een akkoord met de gemeente. Als huurder kan u deze mogelijkheid aankaarten bij uw eigenaar.

Deze anti-graffiticampagne zal over verschillende maanden uitgespreid worden.

De eigenaars die géén beroep doen op deze gratis dienst riskeren dan weer een gemeentetaks van 60 € als de graffiti niet weggehaald worden. Om een afspraak te regelen met de graffiti-ploeg, contacteert u de verantwoordelijke van de gemeente reinheidsdienst: Dirk De Boeck - 02.478.09.62 - ddeboeck@jette.irisnet.be).

Strijd tegen hondenpoep op straat

Huisdieren spelen een belangrijke rol in het leven van veel personen. De speelkameraad van de kleintjes, een trouwe vriend voor de ouderen. Bij bejaarden zorgen ze voor een rustgevende aanwezigheid. Sommige huisdieren zorgen echter ook voor heel wat ongemakken, onder andere voor de openbare reinheid als de hondenpoep achtergelaten wordt op de openbare ruimte.

Sinds vele jaren voert de gemeente Jette een dynamisch beleid om deze ongewenste effecten te beperken en om de integratie van de hond in de stad te bevorderen. Een van de meest efficiënte maatregelen is ongetwijfeld de aanleg van de vele hondentoiletten in onze gemeente. De rol van het gemeentebestuur beperkt zich niet tot het bestraffen van de inbreuken. Het biedt ook volwaardige alternatieven aan de bewoners die met hun geliefde viervoeter langs de straten en parken wandelen. Tijdens renovatie- of herinrichtingswerken, bestudeert de dienst Beplantingen steeds de integratie van hondenuitruimtes. Zo telt Jette meer dan 70 hondenhoekjes, waar mogelijk gecombineerd met groene ruimtes.

De hondenhoekjes zijn verdeeld over de verschillende wijken en vullen het werk aan dat dagelijks op het terrein wordt uitgevoerd door de dynamische en gemotiveerde ploegen om de straten proper te houden. De gemeentelijke arbeiders zijn echter niet de enigen die zich inzetten voor de reinheid, aangezien steeds meer hondenaasjes gebruikmaken van de hondentoiletten. Dit verantwoordelijk gedrag is in eenieders voordeel.

Jette telt momenteel meer dan 70 hondentoiletten. In elke wijk vindt men specifieke voorzieningen voor de viervoeters.

Weet dat elke hondeneigenaar verplicht is om ofwel naar een hondentoilet te gaan met z'n viervoeter ofwel de achtergelaten hondenpoep moet opruimen van de openbare ruimte. Gebeurt dit niet, dan riskeren ze een boete die kan oplopen tot 180 €!

Als iedereen z'n steentje bijdraagt, kunnen we samen ongetwijfeld tot een geslaagde integratie van de honden in de stad komen. U kan deze affiche ook bestellen bij het gemeentebestuur (02.423.12.00 communicatie.1090@jette.irisnet.be om voor uw raam te hangen.

De gemeente biedt een gratis dienst om de graffiti weg te halen van uw woning, garagepoort of muur



Leerlingen Jetse gemeentescholen gaan voor proper Jette Respect en verantwoordelijkheidszin zijn de sleutelwoorden

De diensten Duurzame Ontwikkeling en Openbare Reinheid van de gemeente hebben de handen in elkaar geslagen om een heuse campagne rond openbare reinheid op touw te zetten in de Jetse gemeentescholen.

Dit initiatief van Schepen van Leefmilieu Claire Vandevivere ging van start op maandag 14 maart. Het waren de leerlingen van het 5de en 6de leerjaar van de school Van Asbroeck die als eerste het bezoek van een delegatie van de gemeentelijke reinheidsdienst kregen.

De leerlingen van de gemeenteschool Van Asbroeck keken verbaasd toe toen de arbeiders van de dienst Openbare Reinheid zomaar afval op hun speelplaats dumpten. Toen ze werden uitgenodigd om in een halve cirkel rond dat afval te gaan staan, hadden ze vlug door dat de mensen van de gemeente met deze actie een bepaald doel voor ogen hadden. Dat doel werd kernachtig uit de doeken gedaan door Schepen van Nederlandstalig Onderwijs Brigitte De Pauw. Zij riep de leerlingen op om meer respect te hebben voor het werk van de arbeiders van de reinheidsdienst en hun steentje bij te dragen

aan een propere gemeente.

Daarna was het de beurt aan Victor, een gemeentearbeider die al 23 jaar de straten van Jette proper houdt door met een tang alle papiertjes, blikjes en ander afval in zijn stootkar te deponeren. Of beter gezegd: hij doet zijn best, want dikwijls is hij een straat amper uit of er ligt al een nieuwe lading snoepwikkels, blikjes, enzovoort. Ook veel van de aanwezige leerlingen moesten eerlijkheidshalve bekennen dat ze ooit al eens een papiertje op straat hadden achtergelaten. Ze beseften maar al te goed dat dergelijk gedrag niet goed te praten valt en dat de Victors in deze wereld meer respect verdienen.

In het tweede luik van deze actie kregen de leerlingen een aanschouwelijke uitleg over hoe ze moeten sorteren. Wat hoort er in de blauwe, gele en witte zakken? Wat met lege batterijen, gebruikte fri-

tuurolie, bouwafval, sigarettenpeuken, hondendrolen,...? Op het einde van de rit waren ze al heel wat wijzer geworden wat betreft het fenomeen "sorteren" en beloofden ze alle gewonnen tips in de praktijk om te zetten.



Vanaf 3 april 2011 Opnieuw ophaling tuinafval op zondag

De lente vormt het ideale moment om hagen te snoeien, nieuwe bloemen te planten en het gras maaien.

Het tuinafval dat dit oplevert hoort echter niet in de witte zak. Deze witte zak is uitsluitend bestemd voor ongesorteerd afval dat door de verbrandingsinstallatie verwerkt wordt. Het tuinafval daarentegen kan worden gerecupereerd en gecomposteerd.

Wie niet thuis kan composteren, kan genieten van de seizoensgebonden ophaling van tuinafval door het Gewest. Vanaf 3 april 2011 wordt uw tuinafval elke zondag opnieuw opgehaald door Net Brussel. U plaatst eenvoudigweg uw groene zak op zondag vóór 14u op de stoep. Deze groene zakken worden verkocht in de supermarkten en in bepaalde doe-het-zelfzaken die deelnemen aan de tuinafvalactie.

Plaats op zondag vóór 14u uw groene zak met tuinafval op de stoep



Afval

De gemeente en het gewest slaan de handen in mekaar om het afval zoveel mogelijk te beperken. Naast de traditionele ophaling van het huisvuil, zijn er nog verschillende voorzieningen om uw afval kwijt te geraken. Zowel voor het groenafval, voor klein chemisch afval, voor hinderlijke voorwerpen als voor lege inktpatronen zijn er verschillende mogelijkheden gecreëerd waar u met dit afval terecht kan.

Indien iedereen zijn steentje bijdraagt voor een selectieve afvalophaling, zijn we op weg naar een gezond(er) leefmilieu.

De kalender van Proxy Chimik in Jette voor de maanden april en mei 2011:

Kardinaal Mercierplein (politie)
(telkens de tweede maandag van de maand)
op 11 april en 9 mei van 17u tot 17.45u.

Woestelaan (OLV van Lourdes)
(telkens de vierde maandag van de maand)
op 23 mei van 18u tot 18.45u (niet in april).

Groenafval

OPHALING GEWEST. Het Gewest zal de zondagse ophaling van uw groenafval hernemen in de lente van 2011.

BEPLANTINGSDIENST. Met takken (met een maximumdiameter van 7cm), ander groen afval en klein chemisch afval kan u het hele jaar terecht bij de dienst Beplantingen (gemeentelijke serres - Laarbeeklaan 120) elke dinsdag en donderdag van 9 tot 12u en op zaterdag van 9 tot 14u. Het groenafval wordt beheerd via een kaartstelsel met barcode. Deze kaart identificeert de gebruiker. Het volume van het afval wordt bepaald door de beambte en desgevallend wordt de rekening opgestuurd naar de gebruiker. Tarief voor Jetse particulieren: 2 m³ gratis per jaar, 7 €/m³ vanaf de 3^e m³. Tarief niet-Jetse particulieren: 12 €/m³. Opgelet: enkel particulieren kunnen met hun groenafval terecht bij de Beplantingsdienst.

Grofvuil

GEWESTELIJKE CONTAINER-PARKEN. U kan met uw grofvuil (elektrische huishoudtoestellen, meubelen,...) terecht in twee gewestelijke containerparken. Het Containerpark Noord bevindt zich in de Rupelstraat in Brussel. Het Containerpark Zuid vindt u in de Brits Tweede Legerlaan (vlakbij Humaniteitslaan) in Vorst. Open van dinsdag tot zaterdag van 9u tot 16u (toegang tot 15.45u). Voor de huishoudens is dit gedeeltelijk gratis. Particulieren, handelaars, ambachtstlui en kleine ondernemingen kunnen, tegen betaling, eveneens met hun bouw- of afbraakafval (chassis, gootstenen, rolluiken, marmer, balken,...) terecht in de containerparken van het Gewest.

OPHALING DOOR NET BRUSSEL. Net Brussel komt op afspraak uw grofvuil aan huis ophalen. Het volstaat om te bellen naar het gratis nummer 0800/981.81. U maakt een afspraak en zorgt ervoor dat er iemand thuis is op de vastgestelde datum en het overeengekomen uur. Tijdens de wintermaanden, en dit vanaf 12 december 2010, kan u ook een afspraak maken voor een ophaling op zondag. Elke 6 maanden heeft u recht op een gratis ophaling van 2m³ grofvuil. Voor elke bijkomende m³ betaalt u vervolgens 19 €.

Eco-ambassadeurs

U wenst eco-ambassadeur te worden en zo bij te dragen tot de reinheid en de bescherming van het leefmilieu in uw wijk? Neem dan contact op met Ilse Desmet - 02.423.13.62 of idesmet@jette.irisnet.be

Klein chemisch afval

PROXY CHIMIK. Het chemisch afval bevat vaak stoffen die het leefmilieu schade kunnen toebrengen en vraagt dus om een specifieke behandeling. Breng uw huishoudelijk chemisch afval naar de gemeentelijke Groene Plekjes (Dienst Beplantingen) of naar Proxy Chimik (de voormalige mobiele Groene Plekjes), de voertuigen van Net Brussel. Ook met inktpatronen kan u terecht bij Proxy Chimik. Opgelet! Geen medicatie. Hiermee kan u bij uw apotheker terecht.

Graffiti

De gemeentelijke graffiti-ploeg komt op aanvraag gratis de graffiti weghalen van uw woning, garagepoort of muur. Deze ploeg beschikt over het nodige materiaal om de graffiti op een professionele manier weg te halen zonder sporen na te laten. De graffiti kan echter niet weggehaald worden van op een geschilderde oppervlakte of van op een ondergrond die geen reiniging onder hoge druk of met een bijtend middel verdraagt.

De eigenaars die een beroep willen doen op de graffiti-ploeg sluiten een akkoord met de gemeente. De eigenaars die géén beroep doen op deze gratis dienst om hun graffiti weg te laten halen riskeren dan weer een gemeentetaks van 60 €.

Om een afspraak te regelen met de graffiti-ploeg, contacteert u de verantwoordelijke van de gemeente reinheidsdienst: Dirk De Boeck - 02.478.09.62.

Jette blijft zich engageren voor een efficiënt energiebeheer

Positieve evaluatie Plan voor Lokale Actie voor het Gebruik van Energie (PLAGE)

Voor het vierde jaar op rij al werkt de gemeente Jette mee aan het gewestelijk actieplan PLAGE (Plan voor Lokale Actie voor het Gebruik van Energie). Dit plan is gericht op de uitbouw van een beter energiebeheer en op het verbeteren van de energieprestaties van de gemeentelijke gebouwen. Het plan is eigenlijk tweeledig: enerzijds wil de gemeente de energiekosten drukken en tegelijkertijd wil ze de CO₂-uitstoot van haar gemeentelijk patrimonium beperken. Zo werden de meest energieverslindende gebouwen in kaart gebracht, om vervolgens een actieplan op te stellen en erover te waken dat dat ook effectief wordt uitgevoerd en wat de effecten ervan zijn op langere termijn.

Enerzijds wil de gemeente de energiekosten drukken en tegelijkertijd wil ze de CO₂-uitstoot van haar gemeentelijk patrimonium beperken.

Duurzame ontwikkeling



TIP

Net als de gemeente Jette kan u ook besparen op energie. Dit zijn bijvoorbeeld vier stappen om uw energiefactuur te verlagen:

1. Meet uw verbruik op om te weten welke hoeveelheden energie uw gezin werkelijk gebruikt en hoeveel u dit kost.
2. Identificeer daarna de verschillende posten van uw verbruik.
3. Zodra u weet wat u verbruikt en wat uw verbruikersprofiel is, kan u overgaan tot de volgende stap: het verbeteren van uw installatie en gewoonten aannemen die besparingen bevorderen.
4. Meet na een jaar uw verbruik opnieuw op, vergelijk dit met het verbruik van een jaar geleden, en kijk of u uw doelstellingen bereikt hebt. Evalueer de sterke en zwakke punten.

Serieuze besparingen

Gedurende die eerste drie jaar van het actieplan PLAGE is het brandstof- en elektriciteitsverbruik gedaald met 650.000 kWh, wat overeenkomt met een besparing van 65.000 liter brandstof, een daling van de CO₂-uitstoot met 160 ton en 45.000 € besparingen.

Verschillende acties werden ondernomen om bij de meest energieverslindende gebouwen het energieverbruik naar beneden te halen. Zo kreeg

de school “Champs des Tournesols” een nieuwe verwarmingsinstallatie en werd het gemeentehuis zelf voorzien van dubbel glas en zonnepanelen. Parallel met deze technische ingrepen werden ook sensibiliseringscampagnes op het getouw gezet voor de gemeentelijke gebouwen (gemeentehuis, scholen,...). Met al deze maatregelen hoopt de gemeente op het einde van dit vierde jaar van het actieplan PLAGE een energiebesparing van 15% te hebben gerealiseerd.

Duurzaam recept

Postelein, een vergeten groente rijk aan mineralen

Postelein is een klein gewas dat als groente in onbruik is geraakt. Het heeft een paarse stengel en groene, ronde en vlezige blaadjes. Qua smaak komt postelein in de buurt van veldsla, maar het is iets scherper en zuurder. Ontdek deze vergeten groente in volgend recept:



RISOTTO MET WINTERPOSTELEIN

Ingrediënten voor 4 personen

300 g risottorijst
1 zakje postelein
½ prei
1 ajuin
2 teentjes look
1 soeplepel olijfolie
2 groentebouillonblokjes
700 ml water
100 ml droge witte wijn
Geraspte Parmezaanse kaas

Bereiding

- Hak de ajuin en de teentjes look fijn.
- Snijd de halve prei in kleine stukjes.
- Leng de groentebouillon aan met het water.
- Fruit de fijngehakte ajuin en look met olijfolie in een pan
- Voeg de rijst toe in de pan en laat die al roerend gedurende 2 minuten koken, tot hij lichtjes doorschijnend wordt.
- Blus vervolgens de rijst met de witte wijn tot de helft van het oorspronkelijke volume.
- Voeg een scheut groentebouillon toe en roer. Voeg opnieuw een scheut groentebouillon toe telkens als de rijst de bouillon helemaal heeft opgeslorpt en dat tot de rijst gaar is (15 tot 17 minuten). Roer geregeld om te vermijden dat het mengsel aanbakt.
- Voeg de prei, de postelein en de Parmezaanse kaas toe. Dien warm op, eventueel vergezeld van kip, schaaldieren of rauwe ham. Smakelijk!

Jette zet Duurzame Ontwikkeling om in de praktijk

In deze rubriek “Duurzame Ontwikkeling” evalueren we elke maand de acties rond duurzame ontwikkeling die door een welbepaalde gemeentelijke dienst werden gerealiseerd.

Om deze evaluatie een beetje te kunnen duiden, stellen we de dienst in kwestie ook kort even voor.

De gemeentelijke dienst Beplantingen heeft de eer deze maand de spits af te bijten.



Dienst Beplantingen: meer biodiversiteit, minder pesticiden, gedifferentieerd beheer

De dienst Beplantingen van de gemeente Jette had in het actieplan lokale agenda 21 en in het kader van duurzame ontwikkeling drie concrete doelstellingen voor ogen: biodiversiteit aanmoedigen, het gebruik van chemische producten zoveel mogelijk vermijden en de natuur zoveel mogelijk haar gang laten gaan door te kiezen voor een gedifferentieerd beheer. Maar wat is er intussen concreet gerealiseerd binnen het kader van deze nobele doelstellingen?

Even voorstellen...

De Gemeentelijke Dienst Beplantingen is verantwoordelijk voor het onderhoud van een oppervlakte van zowat 50 hectaren op het grondgebied van Jette. Het gaat hierbij om parken (het Jeugdpark, het Garcetpark,...), speelpleinen (Liebrechtspeelplein, Jectagaarde,...), bermen, rotondes, de 4.000 bomen die Jette rijk is, voetbalvelden en, ten slotte, de boomkwekerij. Naast de nodige infrastructuur

voor onderhouds- en inrichtingswerken, beschikt de dienst ook over serres waarin de planten worden gekweekt die de rotondes en parken van Jette opfleuren. Waterzuivering en compostering zijn nog twee nevenactiviteiten van de beplantingsdienst. Jettanaren kunnen er ook terecht met hun groenafval (takken van minder dan 7cm diameter, gras, bladeren,...) op dinsdag en donderdag van 9 uur tot 12 uur en op zaterdag van 9 uur tot 14 uur.

Biodiversiteit promoten

De gemeente Jette waakt zorgvuldig over het behoud van de biodiversiteit. In het kader van de uitbreiding van het ecologisch netwerk stelt de dienst Beplantingen alles in het werk om de leemtes in de groene ruimte op te vullen om zo de biodiversiteit van de fauna en flora in de stadsomgeving te stimuleren. Deze aanpak heeft er bijvoorbeeld voor gezorgd dat we opnieuw af en toe een vos kunnen spotten en dat verdwenen plantensoorten zoals de reuzenberenklauw en de Japanse duizendknoop hun herintrede hebben gedaan in de Jetse bossen.

Elke vrije vierkante meter – of het nu op een rotonde of op een centrale berm is – wordt benut om er een schakel in dat groene netwerk van te maken. De dienst werkt ook mee aan initiatieven zoals “Jette in de bloemetjes”, waarbij de bewoners aangespoord worden om actief bij te dragen tot de ontwikkeling van de biodiversiteit. Die band met het leefmilieu proberen gemeentelijke tuiniers al te smeden op jonge leeftijd. Zo legden ze in enkele gemeentelijke scholen moestuinen en vijvers aan zodat de kinderen de voordelen leren kennen van seizoensgroenten en de diversiteit ontdekken van een mini-ecosysteem.

Onkruid milieuvriendelijk te lijf gaan

De dienst Beplantingen voert al enkele jaren een politiek waarbij pesticiden in de strijd tegen onkruid zoveel mogelijk gebannen worden. Onkruidverdelgers en andere chemische producten zijn namelijk schadelijk voor de fauna en de flora. Dat ze zoveel mogelijk vermeden worden, daar kan bijvoorbeeld de Jetse bijentuin (zie pagina 13) alleen maar wel bij varen. Bijen overleven namelijk veel beter in een pesticidenvrije omgeving.

Verscheidene met gras bezaaide zones worden ook nog slechts één keer per jaar gemaaid. Zo keren we terug naar een spontane vegetatie waarbij de natuur opnieuw de bovenhand krijgt. Meer en meer wordt ook een toevlucht gezocht tot alternatieven voor chemische producten: het gebruik van groene meststoffen, de aanleg van een laag stro of schors om onkruid tegen te gaan, wieden,...

Gedifferentieerd beheer

Bij een gedifferentieerd beheer van de groene ruimten gaan diverse functies harmonieus samengaan: sociale, recreatieve, educatieve, landschappelijke en ecologische. Zo kan een groene ruimte opgedeeld worden in een stuk dat toegankelijk is voor het publiek (met wandelpaden, rustbanken, speeltuinen,...) en een stuk waar de natuur de kans krijgt om te groeien en waar een ecologisch beheer de voorkeur geeft aan onkruid, natuurlijker vijvers, wildere bossen of toevluchtsoorden voor een aantal dieren. Aangezien het publiek gedeelte van de groene ruimte in tegenstelling tot een ecologisch beheer een meer ‘georganiseerd’ beheer vraagt, spreken we voor de ruimte in zijn geheel van een ‘gedifferentieerd beheer’.

Boudewijnpark: schoolvoorbeeld van gedifferentieerd beheer

Het Boudewijnpark is een perfecte illustratie van hoe een gedifferentieerd beheer gehanteert wordt bij het onderhoud van de Jetse openbare ruimte. Het park bestaat voor het grootste deel uit het Laarbeekbos, het Poelbos en het Dielegembos. Voor het Laarbeekbos stelde het Brussels Instituut voor Milieubeheer een beheersplan op dat zowel rekening houdt met de ecologische waarde van het bos als met de recreatieve functie ervan. Wandelaars en fietsers worden verzocht op de paden te blijven. In de rest van het bos met beuken, eiken en esdoorns gaat de natuur zijn gang: oude en dode bomen en takken dienen er als schuilplaats voor dieren en het water in de beekjes dankt zijn uitstekende kwaliteit aan de diversiteit van de flora (paddenstoelen, mossen,...) van het bos. Hetzelfde geldt voor het Dielegembos dat er dankzij een gedifferentieerd beheer als een ongerept woud bijligt en een schuilplaats biedt voor vogels, insecten en kleine zoogdieren, waaronder 12 uiterst zeldzame muizensoorten. Ook de moerassige bodem van het Poelbos is van een ongelooflijke ecologische rijkdom. Bij tellingen zijn er tot 45 verschillende vogelsoorten geregistreerd die hun nesten bouwen in het Poelbos. Ook de goudvink, de boomkruiper, de kleine torenvalk en de sperwer verblijven er regelmatig en heel uitzonderlijk is er ook een ijsvogel te zien. Onder de flora treffen we er naast riet ondermeer watermunt en wolfspoot aan. Het vormt de ideale biotoop voor waterhoentjes, wilde eenden en zelfs torenvalken.

Project “Beter samen leven” in de lift

In het kader van de engagementen van de lokale Agenda 21, gaat het gemeentelijk project “Beter samen leven” de strijd aan met sociale ongelijkheden inzake gezondheidszorg. Dit project coördineert een platform van verenigingen dat de buurtsolidariteit wil verhogen en generaties en culturen met elkaar in contact wil brengen via gemeenschappelijke projecten. Op enkele maanden tijd zullen enkele verenigingen in het kader van dit project een reeks symbolische acties op het getouw zetten. Een overzicht:



• Vzw L'Abordage

Interactieve tentoonstelling “De wereld aan de waslijn”

Artistieke workshop onder leiding van Antoine Prospero waarbij u een kunstwerk kan creëren om het daarna op te hangen aan de waslijn op de Essegheemsite. Iedereen is welkom!

Zaterdag 2 en zondag 3 april van 10u tot 17u

Meer info: vzw L'Abordage – 02.426.52.67

• Vzw Sources d'harmonie

Expressieve workshops met verhalen

Collectief een verhaal schrijven: een originele en ludieke manier om andere mensen te ontmoeten, er een gesprek mee aan te knopen of ze een luisterend oor te bieden, dat alles door samen te werken aan een gemeenschappelijk project en zo de magie van het woord te ontdekken.

Een eerste kettingverhaal wordt gratis aangeboden aan iedereen van 8 tot 99 jaar!

Afspraak op zaterdag 30 april van 10u tot 12.30u bij PLOEF! Plus On Est de Fous... (Bonaventurestraat 100)

Info en reserveringen:

vzw Sources d'Harmonie – 0475.84.52.41

– sh-beatrice@skynet.be - <http://sourcesdharmonie.overblog.com>

• Vzw PLOEF!

Plus On Est de Fous...

Activiteiten voor een divers publiek

Voel u thuis, zelfs als u geconfronteerd wordt met het onbekende.

Info en reserveringen: PLOEF ! Plus On Est de Fous... (Bonaventurestraat 100) – 02.476.98.07 – ploefplus@gmail.com

Workshop afrokapsels

Iedereen welkom, één zaterdag op twee, sinds 19 maart

Vanaf 15u

8 €/workshop (materiaal inbegrepen)

HET PROJECT “BETER SAMEN LEVEN” WORDT GESTEUND DOOR HET MINISTERIE VAN DE FRANSE GEMEENSCHAP.

Tentoonstelling “Geluk kent geen grenzen” Wat maakt de Jettenaar gelukkig?

Het platform “Beter samen leven” organiseert op zondag 26 juni een grote interactieve tentoonstelling die de Jettenaar in staat moet stellen de notie “welzijn” beter te kunnen plaatsen. De tentoonstelling is ook opgezet om iedereen die niet in de mogelijkheid is of niet de gewoonte heeft om deel te nemen aan openbare debatten, de kans te geven om zich uit te drukken. Een aanrader!

Iedereen wordt uitgenodigd om iets te creëren en deel te nemen aan deze grote tentoonstelling die plaatsvindt op 26 juni in het gemeentehuis. Al wat u te doen staat is een moment van intens geluk uit uw leven weergeven.



Alle inwoners, scholen, verenigingen, maar ook rusthuizen worden uitgenodigd om hun steentje bij te dragen aan deze tentoonstelling die een weerspiegeling moet worden van de verschillende verzuchtingen van de Jetse bevolking.

Hoe deelnemen?

- Alle technieken zijn toegelaten : tekeningen, schilderijen, maar ook collages, foto's,...
- De werken moeten op A4-formaat of groter uitgevoerd zijn.
- Collectieve werken zijn toegelaten.
- Op de achterkant van het werk moet de naam en de leeftijd van de auteur vermeld staan en eventueel de instelling die hij/zij vertegenwoordigt.
- Wie dat wil mag een korte tekst op de achterkant van het werk toevoegen.
- De werken moeten ten laatste op 17 juni afgegeven worden op het gemeentehuis van Jette (Wemmelsesteenweg 100).

• De werken worden niet teruggegeven, behalve op schriftelijk verzoek en met vermelding van het telefoonnummer of het e-mailadres van de auteur.

• Het platform “Beter samen leven” behoudt zich het recht voor om enkele werken te gebruiken ter illustratie van documenten en publicaties die naar aanleiding van deze actie gerealiseerd zullen worden. De tekeningen zullen ook gebruikt worden in het kader van de lokale diagnose van het project “Beter samen leven”.

• Tijdens het evenement van 26 juni en naar aanleiding van het forum RECIPRO'CITY zal in het gemeentehuis een workshop georganiseerd worden.

Meer info: Anne-Françoise Nicolay, coördinatrice van het platform “Beter samen leven” – 02.423.12.09 – afnicolay@jette.iris-net.be

Het platform “Beter samen leven” wil de buurtsolidariteit verhogen en generaties en culturen met elkaar in contact brengen via gemeenschappelijke projecten. Het wordt gecoördineerd door de gemeente Jette en omvat verschillende verenigingen: L'Abordage, le Centre d'Entraide, PLOEF!, Sources d'harmonie, Medisch Huis Essegheem en Antenne Tournesol, le projet Interquartier, l'Arbre de vie, les ateliers du pot'agé,...

De gemeente Jette moedigt vrijwilligerswerk aan, stel u kandidaat

Het platform "Beter samen leven" wil verenigingen met elkaar in contact brengen door een beroep te doen op vrijwilligers en mensen die zich willen inzetten voor een doel dat hen nauw aan het hart ligt.

Is uw vereniging op zoek naar vrijwilligers voor haar zomeractiviteiten of voor na de vakantie? Profiteer dan van het forum RECIPRO'CITY dat op 26 juni plaatsvindt in de lokalen van het gemeentehuis, om uw oproep voor vrijwilligers te richten tot de inwoners van de gemeente Jette.

Hoe gaat u te werk?

Vul het formulier in dat u vindt op de website van de gemeente (www.jette.be, rubriek "Agenda 21", klik achtereenvolgens op "Duurzame ontwikkeling" en op "Activiteiten") en vertel ons in enkele lijnen wat de missie van uw vereniging is, in welke sector u actief bent en voor welke type projecten u vrijwilligers zoekt. Stuur daarna voor 15 mei 2011 het formulier terug (per e-mail of per post) naar: Gemeente Jette, Project "Beter samen leven", Wemmelsesteenweg 100, 1090 Jette – afnicolay@jette.irisnet.be.



De formulieren worden daarna een eerste keer gescreend. Het Platform "Beter samen leven" zal nagaan of de voorstellen overeenstemmen met het soort engagementen dat het wil promoten bij de kandidaat-vrijwilligers. De geselecteerde formulieren zullen samengebracht worden in de Jetse vrijwilligersgids die onder de Jetse bevolking verdeeld zal worden. Enkele verenigingen zullen geselecteerd worden om een stand op te zetten naar aanlei-

ding van het forum RECIPRO'CITY op 26 juni. Hierbij zal rekening gehouden worden met de diversiteit van de terreinen waarop de verenigingen actief zijn.

Het platform "Beter samen leven" wil zo vrijwilligers aanmoedigen en helpen om "zich volledig te geven" en op de kar te springen van een burge-

ractie, uit welke sector dan ook en ten gunste van om het even wie.

- Als vrijwilliger in de animatiesector strijdt u tegen de vereenzaming en het individualisme door het leven in een gemeenschap en de democratie te beleven;
- Als vrijwilliger in de dienstverle-

ningssector strijdt u tegen de armoede die vooral eenzame en geïsoleerde mensen treft;

- Als vrijwilliger bij een solidariteitsbeweging strijdt u voor meer menselijkheid, sociale rechtvaardigheid, een warme samenleving;

- Als vrijwilliger in een beleidsfunctie zorgt u ervoor dat de vorige drie vrijwilligersprofielen in ideale omstandigheden kunnen werken maar speelt u vooral een fundamentele rol in de sociale actie, die complementair is aan de functies die de staat organiseert en die in de huidige federale politieke context meer en meer bedreigd wordt door de commercialisering van goederen en diensten.

Wat op de helling staat, is de kosteloze inzet, de solidariteit waar onze samenleving niet zonder kan. Gratis vrijwilligerswerk aanmoedigen betekent meewerken aan een menselijke samenleving en aan het individueel en collectief welzijn. Dus, voor al wat u gisteren, vandaag en morgen, waar ook, op vrijwillige basis gedaan hebt, doet en zal doen: bedankt en gefeliciteerd!

Oxfam-Solidariteit bedankt de Jettenaren Uw kledinggiften maken het verschil!

De vrijgevigheid van de Jettenaren is ongezien. Oxfam-Solidariteit hield eraan dit nog eens te herhalen voor iedereen die kleren heeft geschonken en zo meehielp aan de realisatie van talloze projecten, zowel in het Noorden als in het Zuiden.

Blijkbaar is de kleine groene container van Oxfam-Solidariteit die discreet opgesteld staat op het Kardinaal Mercierplein, vlakbij het station, genoegzaam bekend. De hoeveelheid tweedehands kleren die vorig jaar ingezameld werd, is daar het sprekende bewijs van. Oxfam-Solidariteit bevestigt dat in 2010 verschillende tientallen kilo's kleren werden ingezameld via deze container, de enige op

het Jetse grondgebied. De hoeveelheid is zo indrukwekkend dat Oxfam-Solidariteit zijn dankbaarheid heeft willen betuigen met deze duidelijke boodschap: bedankt vrijgevig Jette!



Waarom dienen deze ingezamelde kleren?

De ingezamelde goederen (kleren, maar ook boeken, computers en meubels) worden gesorteerd en opnieuw verkocht. Op die manier voert Oxfam-Solidariteit actie op het vlak van het milieu, de sociale rechtvaardigheid en de solidariteit.

Milieu: herbruikbare goederen krijgen een tweede leven en de strijd tegen overconsumptie en verspilling wordt aangegaan.

Sociale rechtvaardigheid: dankzij de activiteiten van Oxfam krijgt een groot aantal langdurig werklozen opnieuw een plaats in de maatschappij en kunnen minderbedeelde bevol-

kingsgroepen zich opnieuw levensnoodzakelijke kwaliteitsproducten en informaticamateriaal aanschaffen tegen een lage prijs.

Solidariteit: dankzij de verkoop kan Oxfam-Solidariteit concrete acties van zijn partners in het Zuiden financieren.

Inlichtingen: www.oxfamsol.be

Vzw Terre ook opgetogen

Ook vzw Terre, die 7 kledingbolten heeft staan in Jette, heeft vorig jaar 154.737 kilo kleren ingezameld. Daarvan was 60 % in voldoende goede staat om gerecycleerd en opnieuw gebruikt te worden.

Jetse bijentuin wint Groene Pluim

De vrijwilligersorganisatie de Jetse bijentuin heeft onlangs de Groene Pluim 2011 in de wacht gesleept. Deze relatief jonge organisatie haalde het van de twee andere genomineerden, de culturele ontmoetingsplaats Ploef! en Willy Van Hamme, die zich onder meer jarenlang inzette voor Oxfam Wereldwinkel.



Naast een erkenning houdt deze prijs ook een waarschuwing in: we moeten de bij koesteren want ze is met uitsterven bedreigd.

De Groene Pluim wordt jaarlijks uitgereikt door een jury samengesteld uit leden van Groen! Jette en mensen die goed vertrouwd zijn met de Jetse verenigingen. De prijs gaat naar een persoon of organisatie die het afgelopen jaar veel betekend heeft voor de gemeente op cultureel, sociaal of ecologisch vlak. Dit jaar stak de jury de Jetse bijentuin een Groene Pluim op de hoed onder meer omwille van zijn inspanningen om het grote publiek in te wijden in de wondere wereld van de bijen. Op die manier worden we er ons allemaal bewust van dat we de bij moeten koesteren, want ze is met uitsterven bedreigd.

De Jetse bijentuin bestaat sinds 2008 en is nog altijd een primeur voor het Brussels Gewest. Het gaat hier dan ook om veel meer dan gewoon een tuintje in het Koning Boudewijnpark. Het biedt de kans aan leerling-imkers die een cursus volgen in het Koninklijk Belgisch Instituut voor Natuurwetenschappen om de theorie om te zetten in de praktijk. Eén keer per maand stellen ze hun tuin open voor het publiek. Men kan op dertien didactische panelen langs het parcours van de tuin kan zien hoe bijen zich organiseren en wat hun bijdrage is op het vlak van de biodiversiteit van de natuur.

EEN ORGANISATIE DIE ERVOOR ZORGT DAT IMKERS HUN FAVORIETE INSECTEN KUNNEN HOUDEN EN TEGELIJKERTIJD DE STADSMENSEN WEGWIJS MAAKT IN DE BIJENWERELD, DAT VERDIENT DUS EEN PLUIM, EEN GROENE PLUIM.



Centre d'Entraide zoekt vrijwilligers

Het Centre d'Entraide is een vereniging die ontstaan is uit Jetse vrijwilligers met het hart op de juiste plaats. De organisatie biedt steun aan Jettanaren die het minder goed hebben en is op die manier actief in de sector van de sociale economie. Om behoeftige Jettanaren de broodnodige voedselhulp te kunnen geven, heeft het centrum dringend nood aan verse krachten die vrijwillig hun steentje willen bijdragen om de honger in onze gemeente te bestrijden.

Meer info:

Centre d'Entraide Jette – Henri Werriestraat 11 (van maandag tot vrijdag van 10u tot 12u en van 14u tot 16u, op woensdag tot 18u) – 02.428.90.56.



Het Centre d'Entraide is op zoek naar vrijwilligers

Voor de periode tussen 15 april en begin mei. Het is de bedoeling dat zij tijdens de piekuren (zaterdag en weekavonden) levensmiddelen ophalen in de Colruytwinkels.

KDK, keukenkenner klaar voor uitbreiding

Al van op straat straalt de showroom van KDK op de Jetsesteenweg kwaliteit uit. Binnenin is het niet anders: stijlvol afgewerkte keukens ademen er een sfeer van rust en luxe uit. Achterin is een plaats afgedekt met plastic zeilen. Zaakvoerder Jean-Pierre De Keukelaere geeft te kennen dat daar binnen afzienbare tijd enkele modellen van badkamers en dressings komen. Keukens De Keukelaere (KDK) heeft dus uitbreidingsplannen...



Jean-Pierre De Keukelaere is een Jettenaar in hart en nieren. Hij woont er al zijn hele leven en was er als kind lid van de scouts en van de Ritterklub. Voor hij zo'n tien jaar geleden in de keukenmarkt actief werd, stond hij op dezelfde locatie waar nu KDK gevestigd is, aan het hoofd van een doe-het-zelfzaak. Aangezien hij daar ook al keukens verkocht en dus al wat ervaring had in die branche, was de stap naar Keukens De Keukelaere eigenlijk niet eens zo groot. Tegenwoordig runt hij zijn bvba samen met zijn

Een zaakvoerder die zijn werven van a tot z persoonlijk opvolgt, dat appreciëren de klanten.

vrouw Sylvie, die de boekhoudkundige kant van de zaak behartigt.

Na de verkoop van een keuken, begint het werk pas voor het team van KDK. Ter plaatse wordt alles nauwkeurig opgemeten om in een gedetailleerd technisch plan te gieten dat daarna ter goedkeuring aan de klant voorgelegd wordt. Bij de volgende fase kan het twee kanten opgaan: ofwel kiest de klant zelf een aannemer ofwel stelt Jean-Pierre De Keukelaere zelf een team van onderaannemers (loodgieter, elektricien, schilder, betegelaar,...) samen. Na de werken gaat de zaakvoerder in hoogsteigen persoon alles nog eens extra controleren voor de levering en de plaatsing van de keuken. Voor die plaatsing heeft KDK een plaatser vast in dienst. Aangezien KDK vooral actief is in dichtbebouwd gebied zoals Jette en de omringende gemeenten (Koekelberg, Sint-Agatha-Berchem, Wemmel, Ganshoren) is het praktisch altijd betrokken bij renovaties. Slechts in 3 tot 5 procent van de gevallen gaat het om nieuwbouw.

Toekomstplannen

Voor de toekomst wil Jean-Pierre De Keukelaere de expertise die hij opdeed in de keukenbranche, aanwenden om een kleine zijstap te maken richting badkamers en dressings. Keukens zullen altijd de kernactiviteit blijven, maar klanten die tevreden zijn over de service bij de levering en plaatsing van hun keuken, vragen meer en meer naar een badkamer en/of dressing. Mensen appreciëren nu eenmaal een aanpak waarbij de zaakvoerder persoonlijk de werf van a tot z opvolgt.

NIEUWE HANDELSZAKEN IN JETTE



nieuw adres.

Hebt u zelf een nieuwe zaak geopend in Jette en u wil dit kenbaar maken via Jette Info?

Laat het ons weten via communicatie.1090@jette.irisnet.be.

Maandelijks stellen we in Jette Info de nieuwe handelszaken voor die in Jette de deuren openen. Deze maand zijn dat **Débouchage Mutlu, Photo Hall en Okay**. Het **Palais du Cache-Poussière** was er al, maar heeft sinds kort een

NIEUW IN JETTE

Débouchage Mutlu
Ontstopping afvoer, toilet,
badkamer, keuken

Tel.: 0474.50.07.37
(dag en nacht bereikbaar)
sabo.mutlu@gmail.com

Photo Hall
Informatica, foto, televisie, telecom,
audio, dvd/video, gps/games

Leopold I-straat 436-438
Tel.: 02.424.16.11

Open van maandag tot zaterdag van 10u tot 18.30u

Okay
Algemene voeding

Jetsesteenweg 389
Tel.: 02.427.11.54

Open van maandag tot zaterdag van 8.30u tot 19.30u

NIEUW ADRES

Palais du Cache-Poussière
Werkkledij

Leopold Procureurstraat 26
Tel.: 02.218.02.71

Open van maandag tot vrijdag van 9u tot 18u en op zaterdag van 10u tot 15u

Vanaf april 2011

Jetse zondagsmarkt open tot 13.30u

De Jetse zondagsmarkt is reeds vele tientallen jaren een begrip in Brussel en omstreken. Elke zondag lokt deze grote openluchtmarkt op en rond het Koningin Astridplein - de Spiegel in de volksmond - heel wat bezoekers. Om de kooplustigen nog beter te dienen, zal de zondagsmarkt vanaf april 2011 open zijn tot 13.30u.

De zondagsmarkt is één van de trekpleisters van de gemeente Jette. Elke zondag vanaf 8u staan op het Koningin Astridplein, in de Leopold I-straat (tussen de Jetsesteenweg en de de Smet de Naeyerlaan), Timmermansstraat en de Jetselaan, zowat 300 kraampjes met eetwaren, kledij, bloemen en planten, juwelen, demonstratiestanden, cosmetica,... Heel wat bewoners uit Jette en de buurgemeenten komen er hun wekelijkse boodschappen doen. Bovendien helpt de zondagsmarkt enerzijds de goede sfeer in de wijk verder te verhogen en anderzijds om de bewoners de kans te geven om op

wandelafstand kwaliteitsproducten aan te kopen tegen een redelijke prijs.

De Jetse zondagsmarkt vindt reeds generaties lang plaats op de Spiegel. Vanaf de eerste zondag van april kan u er dus tot 13.30u terecht voor uw wekelijkse inkopen. Bovendien krijgt de zondagsmarkt op het Astridplein een nieuwe indeling, om de markt nog aantrekkelijker te maken voor de marktkramers en de bezoekers.

**Jetse zondagsmarkt
Op het Koningin Astridplein
Vanaf april 2011 van 8u tot 13.30u**

**Opgelet voor pickpockets**

Op de Jetse zondagsmarkt stroomt er wekelijks heel wat volk toe. Een ideale plaats voor pickpockets. Wees dus extra voorzichtig als u uw inkopen doet. Het gemeentebestuur zal tijdens de maand maart een sensibiliseringscampagne voeren op de markt, maar wij geven u alvast enkele tips tegen gawdiefstallen.

- Heel wat gawdieven opereren niet alleen, maar hebben helpers die

voor afleiding moeten zorgen of er met de buitgemaakte portefeuille vandoor gaan. Let daarom op wanneer u toevallig wordt aangelopen of wanneer er in uw omgeving blijkbaar zonder reden ineens opschudding ontstaat.

- Sluit uw handtas altijd goed af en draag ze tussen arm en lichaam met de sloten naar binnen gekeerd (tegen het lichaam).

- Een portefeuille zit veiliger in een achterzak van een broek of in de

binnenzak van een vest of mantel wanneer u deze zakken afsluit. Haalt u uw portefeuille boven om te betalen, laat dan de inhoud ervan zo weinig mogelijk zien aan de omstanders.

- Bewaar uw bankkaarten, uw sleutels, en documenten waarop uw adres aangegeven is, niet allemaal samen. De (pin)code van uw bankkaarten(en) kan u best uit het hoofd leren.

- Beperk de hoeveelheid cash geld die u bij heeft

Uw publiciteit in de handelsgids "Leven te Jette"

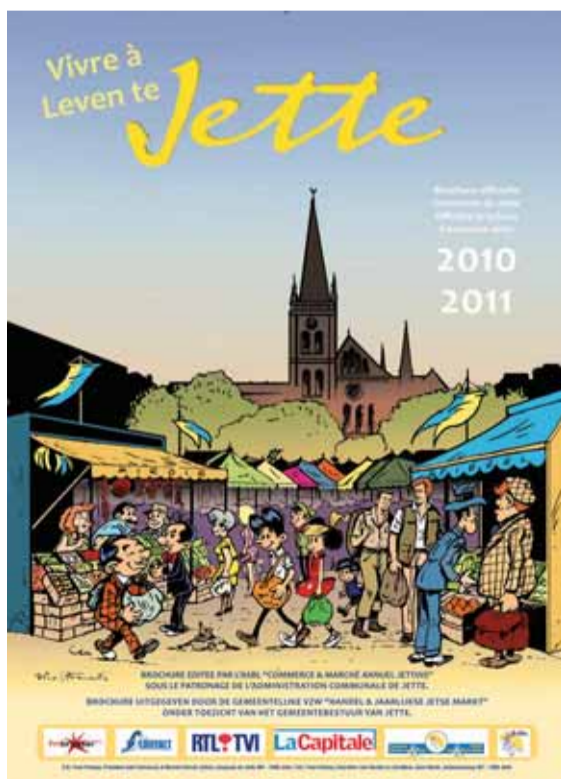

EDITION
2011
2012

Jaarlijks brengt het Jetse gemeentebestuur, in samenwerking met de vzw "Handel en Jaarlijkse Jetse Markt" de handelsgids "Leven te Jette" uit. In deze gids worden alle Jetse handelszaken opgenomen met hun contactgegevens, samen met allerlei praktische informatie over het gemeentebestuur en het leven in de gemeente.

Deze brochure vormt een bijzonder handig informatiemiddel voor de Jettenaars die binnen hun gemeente op zoek zijn naar een lekker restaurant, een goede kapper, een originele meubelzaak,... Voor de handelszaken is deze brochure dan weer een ideaal publiciteitsmiddel om hun zaak bekend te maken bij de zowat 48.000 Jettenaars.

Indien u wenst opgenomen te worden in de brochure "Leven te Jette", kan u contact opnemen met Lieva Zels van de gemeentelijke dienst Economisch Leven via telefoon op het nr 02.423.13.03 (van maandag tot donderdag tijdens de kantooruren) of via e-mail: lzels@jette.irisnet.be. U kan zich ook inschrijven via de gemeentelijke website www.jette.be.

Meer info over de advertentiemogelijkheden en -prijzen en de inschrijvingsdocumenten vindt u op onze gemeentelijke website www.jette.be, doorklikken op Economie en Tewerkstelling en vervolgens op Leven te Jette.

*Inschrijven
kan via de
website
www.jette.be*

**Paaskermis 2011
van vrijdag 6 tot
en met 15 mei 2011**
Opgelet! Nieuwe locatie
op de Secrétinlaan



23 april 2011

Grote Paaseierenjacht in het Garcetpark

Reeds vele jaren kunnen de Jetse kinderen zich rond Pasen uitleven op de grote paaseierenjacht. Ook dit jaar kunnen ze op zaterdag 23 april in het Garcetpark opnieuw op jacht naar heerlijke chocolade eieren.

Alle kinderen tot 1m30, zelfs vergezeld van de ouders, zijn welkom. Het park zal bezaaid liggen met tennisballen, die de kinderen kunnen inwisselen voor een pakketje van 10 chocolade eieren. Naar jaarlijkse gewoonte is er ook allerlei randanimatie voorzien.

Deze paaseierenjacht is een samenwerking tussen het College van Burgemeester en Schepenen, Schepenen van Animatie Bernard Lacroix en de vzw "Promotie van Jette", voorzeten door Steve Hendrick.

Paaseierenjacht
zaterdag 23 april 2011 van 10.30u tot 12u
in het Garcetpark, ingang langs de Léon Theodorstraat



Het rommelmarktseizoen in Jette

Van zodra de zon haar intrede maakt, kan u in Jette terecht op verschillende rommelmarkten. Gezellig rondslechteren en op zoek gaan naar leuke snuisterijen of unieke koopjes doen is de boodschap. We geven u alvast een overzicht van het rommelmarktseizoen, van april tot september.

10 april 2011
Rommelmarkt "Comité Lenoir"

In de Lenoirstraat (tussen de Léon Theodorstraat en de de Smet de Naeyerlaan)

Inlichtingen en plaatsbesprekingen vanaf 1 april: 02.425.75.34

30 april 2011
Rommelmarkt "Van het Hart"

Koer school Champ des tournesols, Van Bortonnestraat en Garcetpark
Plaatsbesprekingen: 02.426.49.17

7 mei 2011
Rommelmarkt "Esseghem"

In de Esseghem-, Dapperheids- en Verzetsstraat
Plaatsbesprekingen op 7/4 en 28/4 van 17u tot 19u - vzw "L'Abordage" (Jules Lahayestraat 169)

21 mei 2011
Rommelmarkt "Vergeten hoek"

In de Faes-, Declercq- en Longtinstraat, Lecharlier-, de Levis Mirepoix- en de Odon Warlandlaan (tussen de Woestelaan en de Faesstraat). Plaatsbesprekingen op donderdag 21 en 28 april of 5 en 12 mei van 16u tot 18.30u op zaterdag 14 mei van 10.30u tot 12.30u "La Closerie des Vignes" - ex-winkel Verelst (hoek van de Ch.Woestelaan en de Leopold I-straat)

4 juni 2011
Rommelmarkt Wemmelsesteenweg

In de Wemmelsesteenweg, tussen de Vlamingenstraat en de Theodorstraat
Plaatsbesprekingen vanaf 15 mei

18 juni 2011
Rommelmarkt "Capart"

In de Capartlaan
Plaatsbesprekingen vanaf begin juni

26 juni 2011
Rommelmarkt "Sint-Klara"

In de De Heynlaan, tussen de Tircherrotonde en de Tonnetgaarde, Van Rolleghemstraat (tussen de De Heynlaan en de Ottengaarde)
Plaatsbesprekingen vanaf begin mei

29 augustus 2011
Rommelmarkt "Jaarmarkt"

In de Van Bortonne-, Thomaes-, Gillebertus- en Werriestraat en de Wemmelsesteenweg
Plaatsbesprekingen vanaf eind juni

4 september 2011
Rommelmarkt "Dielegem"

Dielegemsesteenweg en Decreestraat
Plaatsbesprekingen vanaf begin augustus - 02.479.35.65 en 0475.60.78.63

17 september 2011
Rommelmarkt "Vanderborcht"

In de Vanderborchtstraat
Plaatsbesprekingen vanaf midden augustus

Het tennisseizoen gaat binnenkort opnieuw van start

De sportievelingen kunnen binnenkort opnieuw terecht in het Jetse Jeugdpark waar het tennisseizoen start op 9 april en loopt tot 9 oktober 2011. Zin om een fabelachtige comeback als Kim Clijsters te maken? Test jouw forehand, opslag of dropshot, samen met jouw vrienden, in het Jeugdpark waar vanaf 9 april de tennisterreinen heropenen, op initiatief van Schepen van Sport Benoît Gosselin.

Gravel of poreus beton

De gravelterreinen zijn open van maandag tot donderdag van 12u tot 20u (tot 21u van 1 mei tot 31 augustus), van 12u tot 20u op vrijdag en van 9u tot 20u tijdens de weekends en feestdagen.

De synthetische terreinen of met poreus beton als ondergrond zijn open van maandag tot zondag van 9u tot 20u (tot 21u van 1 mei tot 31 augustus) en van 16u tot 20u (tot 21u van 1 mei tot 31 augustus) tijdens de weekdays van de schoolvakanties (uitgezonderd feestdagen).

Om de kaarten te betalen, kan u zich vanaf 21 maart 2011 rechtstreeks richten tot de gemeentelijke Sportdienst (Wemmelsesteenweg 100), op weekdays van 8.30u en 14u, uitgezonderd donderdag van 13u tot 16u. U kan eveneens ter plaatse betalen, aan het personeel van het Jeugdpark, tijdens het seizoen 2011, van 13u tot 19u.



Tennis: de tarieven

| Abonnementen | GRAVEL | | POREUS BETON | |
|-----------------------|----------|-----------|--------------|-----------|
| | Kaart 5u | Kaart 10u | Kaart 5u | Kaart 10u |
| Jetse jongeren | 20 € | 35 € | 15 € | 25 € |
| Jettenaren | 40 € | 70 € | 30 € | 50 € |
| Basisprijs | 55 € | 100 € | 40 € | 80 € |
| Tickets | | | | |
| Eenheidsprijs | 14 € | | 10 € | |

Minigolf: plezier gegarandeerd

Met het hele gezin of onder vrienden minigolf spelen zorgt altijd voor dolle pret. In het Jeugdpark (Heilig-Hartlaan, ter hoogte van de spoorwegbrug) kan u traditioneel genieten van het minigolfterrein.

Het minigolfparcours is trouwens volledig vernieuwd. Het minigolfseizoen start op 9 april en loopt tot 9 oktober 2011. Tijdens de schoolvakanties is de minigolf dagelijks open van 13u tot 18u. Tijdens de andere periodes, kan u er terecht op woensdag en tijdens het weekend, eveneens van 13u tot 18u.

Inlichtingen: Gemeentelijke Sportdienst - Tel : 02.423.12.50.



Minigolf: de tarieven

| | Jetse jongeren (-18), senioren en Jetse scholen | Jettenaren | Basistarief |
|-----------------------------------|--|------------|-------------|
| Parcours | 3 € | 4 € | 5 € |
| Boekje met 5 parcours | 12 € | 16 € | 20 € |
| Boekje met 10 parcours | 21 € | 28 € | 35 € |

8 mei 2011: Stadskriebels Sportief feest in het centrum van de Stad Brussel

Op zondag 8 mei 2011 worden pleinen en straten in de buurt van de Oude en Nieuwe Graanmarkt autovrij gemaakt, naar aanleiding van Stadskriebels. Koning auto zal opnieuw plaats maken voor een hele dag sportplezier. Het programma is zo gevarieerd dat zowel jong als oud, sportievelingen en minder sportieve mensen aan hun trekken komen.

Vanaf 11 uur kan er non-stop tot 17 uur gesport worden, ieder op zijn/haar ritme. Er is keuze uit een 40-tal sporten. Doorlopend is er eveneens animatie voor jong en oud. Er zijn demonstraties, volksspelen, fanfares, springkastelen, grimeerstanden... Om 16.30 kan je genieten van het gratis optreden van de coverband Commerwell.

Ontdek nieuwe sportdisciplines

De drukke straten en pleinen worden ingeruild voor verkeersvrije sportstraten en -pleinen. Iedereen vindt wel iets naar zijn gading uit de ruime keuze, met een 40-tal sportactiviteiten, van traditionele over avontuurlijke tot nieuwe, originele sporten: Spinning - aikido - bakstapelen - dans - kajakken - klimmen - taekwondo - rope-skiping - handboogschieten - Engelse boks - jiu-jitsu - basket - kleuterland - tafeltennis - volkssporten - wushu - fietstest - speleobox - voetbal (powerplaysoccer + levend tafelfoetbalspel) - bmx - circustechneken - ponyrijden - schaken - rolstoelparcours - avonturenparcours - katapultschieten - handbal - benjitrampoline - bengeerun - golf - kickfun - spidertower - skikken - breakdance - korfbal - kubbspel - Mexicaans worstelen - pamperspaal - polegym - slingerbal - tchoukbal - tricking - Ubound - unihoc - sepak takraw...

Nieuw dit jaar zijn de danswedstrijd 'Do you think you can dance' en het Powerplaysoccertornooi. Danslustigen kunnen, ongeacht leeftijd, niveau,



of dansstijl of ervaring, zich inschrijven voor de danswedstrijd 'Do you think you can dance'. Je kan individueel of in groep deelnemen. Opgelet! Het dansje mag maximum 4 minuten duren.

Inschrijving en muziek moeten doorgestuurd worden voor 15 april 2011

Jongens en meisjes tussen 10 en 16 jaar kunnen tijdens het Powerplaysoccertornooi in ploegjes bestaande uit 2 spelers hun voetbalkunsten tonen in een ronde voetbalkooi. Er zijn drie categorieën: jongens van 10 tot 13 jaar, jongens van 14 tot 16 jaar en meisjes van 10 tot 16 jaar. Inschrijven voor deze danswedstrijd en het voetbaltornooi kan via de website www.stadskriebels.be.

Ook personen met een handicap zijn welkom. Voor extra vragen over begeleiding, vervoer, parkeermogelijkheden... contacteer de consulente aangepast sporten, Britt Walraven - 02.413.04.43.

Stadskriebels

8 mei 2011

Oude en Nieuwe Graanmarkt - Centrum Brussel

www.stadskriebels.be

Bru-taal zoekt Nederlandstalige vrijwilligers

Wil je als vrijwilliger anderstaligen helpen hun Nederlands te oefenen? Vzw Bru-taal, het Brussels netwerk voor Nederlandse taalstimulering, organiseert conversatietafels, -groepen en andere activiteiten in ondermeer de Brusselse gemeenschapscentra, waaronder het Gemeenschapscentrum Essegem.

De conversatietafels zijn een ontmoetingsplaats waar anderstalige en Franstalige Brusselaars hun Nederlands kunnen oefenen. De bedoeling van deze conversatietafels is dat anderstaligen in de Brusselse context de kans krijgen om Nederlands te spreken, maar dan in een ongedwongen sfeer, niet in lesverband. Er ontstaat tussen de Nederlandstalige vrijwilligers, die daarom niet altijd het Nederlands als moedertaal hebben, en de anderstaligen een wisselwerking. De anderstaligen willen graag hun Nederlands oefenen, Nederlandstaligen leren kennen, een gezellige maar toch leerrijke namiddag/avond hebben. De vrijwilligers van hun kant, willen graag het project ondersteunen, mensen van een andere mentaliteit en origine leren kennen en ze de kans geven om in onze maatschappij te integreren. Gemeenschappelijke interesses worden ontdekt, verschillen en overeenkomsten op heel diverse vlakken (sociaal, cultureel, linguïstisch) komen naar boven: boeiend en soms heel verrassend!

De hele wereld aan tafel

Ben jij een enthousiaste, open spreekpartner én wil je als vrijwilliger anderstaligen helpen hun Nederlands te oefenen? Kan je je één avond of namiddag per week vrijmaken? Als vrijwillige gesprekspartner geef je geen les. Je modereert gesprekken en stimuleert anderstaligen tot praten. De 'hele wereld' zit bij jou aan tafel en oefent Nederlands. Kortom, je bouwt mee aan een internationaal gezelschap van wereldburgers.

De conversatietafels vind je in Jette in het GC Essegem, elke maandag van 13.30u-16.30u in gemeenschapscentrum Essegem, Leopold I-straat 329, 1090 Jette.

Interesse om vrijwilliger te worden bij vzw Bru-taal?
Ph. de Champagnestraat 23, 1000 Brussel - 02.501.66.90 - info@bru-taal.be - www.bru-taal.be



Samen Nederlands praten



Dag van de Buren

Vrijdag 27 mei 2011

De lancering van de Dag van de Buren dateert al van 2003. Het is een initiatief dat kadert in de Europese dag van de burenen (European Neighbours Day) en dat in België een groeiend succes kent. Vorig jaar droegen niet minder dan 500.000 mensen maar wat graag hun steentje bij om op die dag alvast te beginnen met de versterking van de sociale banden tussen hen en hun burenen.

Het idee is even geniaal als eenvoudig: elk jaar op de laatste vrijdag van mei komt u samen met uw burenen op de binnenplaats, in de gang, op een appartement, in de tuin, op de stoep, op straat... voor een gezellige en gastvrije avond. Het is niet de bedoeling om op die paar uurtjes alle problemen van de maatschappij op te lossen, maar gewoon om het solidariteitsgevoel tussen de mensen in uw buurt aan te wakkeren. In Jette zijn bijvoorbeeld de inwoners van de Biernauxstraat en de Wemmelsesteenweg fervente aanhangers van de Dag van de Buren: zij plannen alvast dit jaar opnieuw festiviteiten.



Vond u de Dag van de Buren vorig jaar ook zo geslaagd of wil u alsnog op de kar springen van dit sociaal initiatief? Klamp dan enkele burenen aan en organiseer samen een feestje of een informeel avondje met mensen uit uw nabije omgeving (appartementengebouw, straat, wijk,...).

Promotiemateriaal voor de Dag van de Buren kan u bestellen via www.dagvande burenen.be. De kleurrijke affiche kan u zelfs gratis downloaden via diezelfde website, net als de deurhangers om bij uw burenen aan de deur te hangen en hen eraan te herinneren dat ze vrijdag 27 mei 2011 vrijhouden in hun agenda.

Meer info: www.dagvande burenen.be

Expo "90 jaar Rood & Zwart"



Ontdek de rijke geschiedenis van de Jetse voetbalclub Royal Avenir

De voetbalclub Royal Avenir fac kent een rijke geschiedenis. Intussen bestaat de club 90 jaar. Tijd dus voor een overzicht. Van 22 tot 25 april kan u in de raadzaal de geschiedenis van deze voetbalclub ontdekken tijdens de tentoonstelling "90 jaar Rood & Zwart".

90 jaar geleden, op 22 april 1921, werd de Jetse voetbalclub Royal Avenir opgericht. Bijna een eeuw later, kan u op dezelfde plaats hun rijk verleden leren kennen. De tentoonstelling bestaat uit oude affiches, bekers, trofeeën, vlagjes en unieke documenten. Ze tonen de inspanningen van de vele betrokkenen om de jongeren hun geliefde sport te laten beoefenen.

Deze expo vindt plaats met de steun van de gemeentelijke sportdienst en Schepenen van Sport Benoît Gosselin. De vernissage vindt plaats op 22 april om 19u in de raadzaal. Iedereen is welkom.

Expo "90 jaar Rood & Zwart"

Van 22 tot 25 april 2011 van 10u tot 16u

In de gemeentelijke raadzaal,
verd 2/3 van het raadhuis
Kardinaal Mercierplein - Jette

Reva 2011 – 5, 6 & 7 mei 2011 Flanders Expo Gent

Informatiebeurs voor mensen met een beperking

Reva is een twejaarlijkse informatiebeurs die zich richt tot personen met een handicap en ouderen die nood hebben aan een of ander hulpmiddel om zelfstandig en actief te kunnen blijven. In Flanders Expo te Gent vindt u op 5, 6 en 7 mei alles wat vandaag beschikbaar is op de markt van hulpmiddelen en aanpassingen. U kan er telkens terecht van 10 tot 18 uur.



Kijkt u uit naar een auto aangepast aan uw handicap of bent u op zoek naar technische hulpmiddelen om uw rijcomfort te verhogen? Dan moet u op 5, 6 of 7 mei eens afzakken naar Flanders Expo in Gent voor de infobeurs Reva 2011. Op deze beurs vindt u als gehandicapte zowat alles wat u het leven kan vergemakkelijken: aangepaste keukens, woningautomatisering, sanitair, trapliften, hulpmiddelen voor blinden en slechtzienden en doven en slechthorenden,...

Bent u een actieve senior, dan is er op Reva 2011 speciaal voor u de informatiestand Revactive, waar u alle snufjes en hulpmiddelen aantreft om uw comfort en zelfstandigheid maximaal te kunnen ontplooiën.

Op www.reva.be kan u gratis toegangskaarten voor Reva en Revactive (informatiestand voor ouderen) downloaden. Deze vrijkaarten, met een waarde van 5 €, kan u uitprinten en aan de kassa omruilen voor een geldig toegangsticket.

Reva 2011 – 5, 6 & 7 mei 2011 – Flanders Expo – Gent

Meer info: www.reva.be – 02.463.58.33

Jetse senioren houden van Griffelrock

April staat voor de Jetse senioren in het teken van de muziek. Op initiatief van Schepen van Vlaamse Gemeenschap Brigitte De Pauw legt de gemeentelijke dienst senioren eind april een bus in naar het Antwerps Sportpaleis voor een nieuwe editie van "Houden van... Griffelrock". Om organisatorische redenen heeft de gemeente ervoor geopteerd om te kiezen voor de tweede dag dat Griffelrock plaatsvindt, namelijk 28 april 2011 (en niet 26 april zoals vermeld in Jette Info van vorige maand).



28 april 2011 – Houden van... Griffelrock

Het Antwerpse Sportpaleis loopt op 26 april gegarandeerd weer vol voor "Houden van... Griffelrock", een gezellige muzikale happening met de mooiste Nederlandstalige liedjes van vroeger en nu. Zullen zeker van de partij zijn: Koen Crucke, Dana Winner, Ingeborg, Danny Fabry, Ria Valk en Garry Hagger.

Op deze Griffelrockeditie is ook plaats gemaakt voor een hommage aan Wim De Craene met Andrea Croonenberghs, Della Bossiers, Mira, Lander en Tom Van Landuyt. Zij brengen een gepast eerbetoon aan deze betreurde zanger-componist en zijn muzikale nalatenschap.

"Houden van... Griffelrock" wordt vakkundig aan elkaar gepraat door niemand minder dan Luc Appermont.

Wanneer? 28 april 2011 – vertrek om 12.30u aan de Magdalenakerk (Koningin Astridplein)

Prijs: 20 €



Informatievergadering buitenlandse reis (Spanje – Costa del Sol van 27 september tot 4 oktober 2011)

Donderdag 14 april 2011 om 13 uur
(en niet om 14 uur zoals verkeerdelijk vermeld
in de vorige editie van Jette Info)

**Plaats: Nederlandstalige Bibliotheek – Polyvalente zaal (2de verdieping)
Kardinaal Mercierplein 6 – 1090 Jette**



Reserveer nu voor het Polonaisefestival van 15 oktober 2011!

Op zaterdag 15 oktober raast voor de tweede keer de polonaisetrein door het Sportpaleis en wordt de plaats opnieuw omgetoverd tot een reuzengrote feesttempel. Schlager- en polonaisieliefhebbers: wees op post!

Prijs: 39 € (zitplaats gelijkvloers)

Reserveren kan tot en met 21 april 2011

RESERVATIE

Aandachtig te lezen a.u.b.

Voor inschrijvingen kan u terecht bij de dienst "Senioren", Gemeentehuis van Jette, Wemmelsesteenweg 100 (bureau 029 - Gelijkvloers) op

Dinsdag: van 9u tot 11.30u

Woensdag: van 9u tot 11.30u

Donderdag: van 13.30u tot 15.45u

Opgelet: op maandag en vrijdag geen inschrijvingen!!

Inlichtingen: Carmen Demeyer – tel.: 02 423 12 67 – e-mail: cademeyer@jette.irisnet.be

2&3
april
2011

Artiestenparcours d'Artistes Jette

EEN WEEKEND VOL KUNST, MUZIEK, WORKSHOPS EN HARTELIJKE ONTMOETINGEN

Op 2 & 3 april 2011 vindt in Jette de zesde editie van het Jetse Artiestenparcours d'Artistes plaats. Een weekend lang kan u genieten van kunst, muziek, workshops en hartelijke ontmoetingen.

Het aanbod is overweldigend. Meer dan 250 kunstenaars stellen hun werk tentoon, er is een groots openings- en slotfeest en u kan terecht op zowat 20 concerten. Wij geven u alvast een eigenzinnig programma langsheen het Artiestenparcours.

Openingsfeest

Op vrijdag 1 april vindt om 19 uur het openingsfeest van het Artiestenparcours d'Artistes plaats in het Gemeenschapscentrum Essegem, Leopold I-sstraat 329. U kan er proeven van het "artiestenbier", dat gebrouwen is door de leerlingen van Elishout COOVI. De leerlingen van zowel de Nederlands- als de Franstalige muziekacademie heten u welkom met jazzoptredens.

Van Keltische folk tot mysterieuze foto's

U kan uw artiestenparcours beginnen met een gezond ontbijt, met producten uit eerlijke handel zoals fruitsap, choco, confituur, thee, koffie en chocolademelk, gecombineerd met lokale producten zoals fruit, brood, melk, boter en kaas. Op zaterdag 2 april vanaf 8.30u, in school Jacques Brel, Essegemstraat 101.

Vervolgens is het tijd voor een eerste bezoekje aan enkele kunstenaars. U kan uw tocht best starten in het Gemeentehuis, Wemmelsesteenweg 100. Niet alleen kan u er genieten van het kleurrijke werk van Kiki Bragard en Guy De Simpele, maar u ontvangt er eveneens de overzichtelijke brochure die u helpt bij uw keuze uit het rijke kunstenaarsaanbod.

U bent benieuwd naar de persoon achter de foto van de affiche? In de polyvalente zaal van de Nederlandstalige bibliotheek ontdekt u het werk van Anna Cuypers. In haar foto's neemt ze ons mee in een spel van tegenstrijdigheden, tussen sterkte en zwakte. In de Nederlandstalige bibliotheek, de Franstalige bibliotheek en de Gemeentelijke Feestzaal, die zich vlak bij elkaar bevinden op het Kardinaal Mercierplein, kan u trouwens de werken ontdekken van maar liefst 32 kunstenaars.

Tijd voor een streepje muziek? Om 11u gaan we langs op de Wemmelsesteenweg 136, waar Raquel Gigot en Rudy Velghe van de internationaal gewaardeerde Keltische folkgroep Orion optreden. U kan er trouwens ook terecht op zaterdag- en zondagnamiddag. Nadat we in één van de lokale restaurants genoten hebben van de lunch, zetten we onze tocht verder.





Hebt u een voorliefde voor fotografie? Dan moet u zeker eens langsgaan in het Gemeenschapscentrum Essegem (Leopold I-straat 329). Zowel Marie Biebuyck als Stephanie Van Gyzegem nemen u met hun foto's mee in hun universum, sensueel, mysterieus en intrigerend. U kan er bovendien het werk ontdekken van 5 schilders en een lichtkunstenaar.

We eindigen onze eerste dag in Atelier Curcuma, op de Pannenhuisstraat 29, op een boogscheut van het GC Essegem. Dit atelier van kunstenaar Tinou vormt een unieke plek langs het parcours, waar creativiteit en vrijheid heerst. 9 kunstenaars stellen u hun werk voor, van schilderijen en houtskooltekeningen tot collages en sculpturen, van aquarellen op zijde tot overschilderde foto's. Blijf er even rondhangen, drink een glaasje en geniet van de sfeer. Om 18u wordt de namiddag er afgesloten met een optreden van de folk-country groep Leesa.

Wereldmuziek

Op zondag starten we met een dosis conceptuele kunst, met het werk van Francis Denys. In de Ermengemlaan 127 wordt zijn werk gecombineerd met live-muziek van pianiste Veronika Iltchenko. Om 12.30u nemen we het aperitief met Mozart, in Le Rayon Vert in de Van Huynegemstraat, tijdens het lyrische optreden van Poussières d'étoiles. Voor of na hun optreden kan u genieten van de bijzondere foto's van Hélène Amouzou en Martine Wyls.

Nadien nemen we deel aan de workshop "De wereld aan de waslijn", het intergeneratieel en intercultureel project van de vzw L'Abordage, die op zaterdag en zondag loopt van 11u tot 17u. Deze workshop vindt plaats op de Essegem-site, Jules Lahayestraat 286-296. Met een beetje geluk kunnen we nog iets meegegraaien van hun barbecue die zondagmiddag georganiseerd wordt. Om 17u komen we nog even langs om te genieten van de Oosterse muziek van Wadii & Band.

De liefhebbers van wereldmuziek kunnen om 15u terecht in Le Central, op het Laneauplein. Willy Wuidens treedt er op met Los Diplomaticos en samen brengen ze een mix van Antilliaanse, Afrikaanse en latino-muziek.

Later op de namiddag nemen we een kijkje bij Artistes au 136, Vanderborchtstraat 136, met waarschijnlijk de meest uiteenlopende verzameling kunstenaars. U vindt er glas- en bronskunst, fotografie, schilderijen, mozaïek, keramiek, metaalsculpturen, lichtobjecten,... Om 16u kunnen we er genieten van het optreden van het duo Grain de café, die de mooiste bossa nova standards brengen. Op zaterdagmiddag kan u op hetzelfde adres trouwens genieten van demonstraties Indische dans.

Om 19.30 uur haasten we ons dan opnieuw naar Le Rayon Vert, voor het slotfeest van het Artiestenparcours d'Artistes.

Meer info: www.artiestenparcoursdartistes.be

Artiestenparcours d'Artistes

2 & 3 april 2011

Van 11u tot 19u

Gratis

In heel Jette

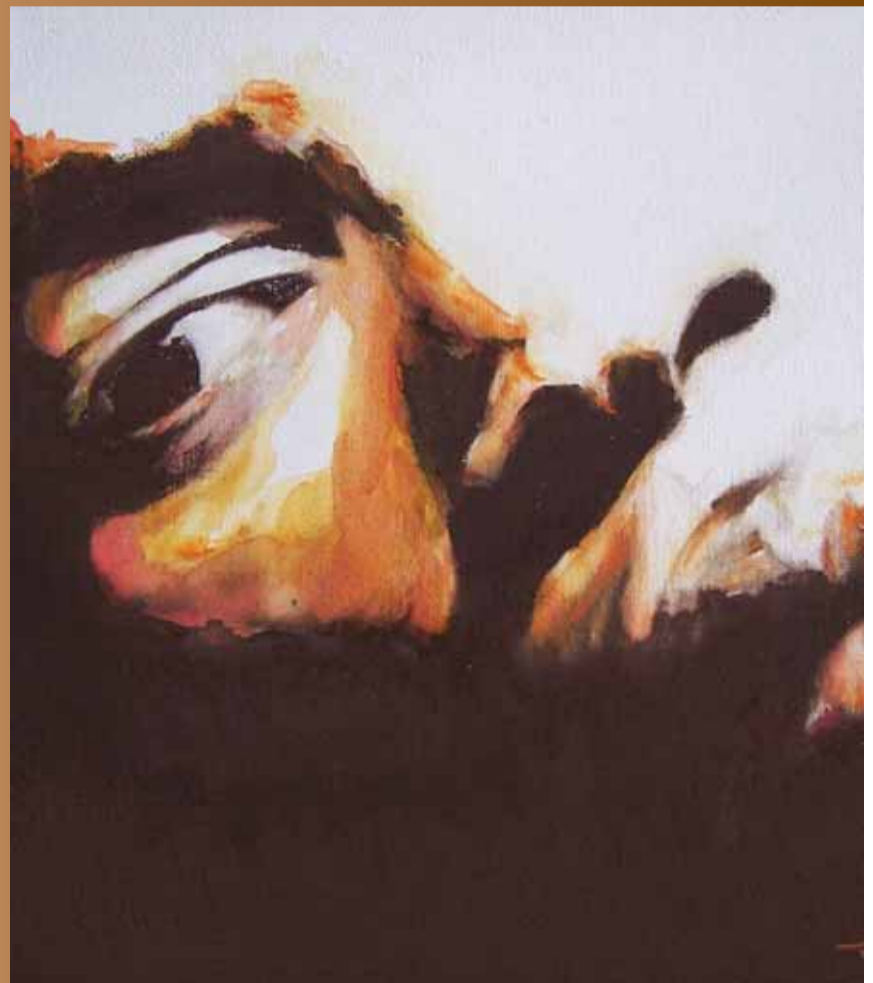

30 april 2011

Vertelwandeling Verhalen met vleugels

In het kader van de 10de editie van "Lezen in je gemeente" organiseert de Jetse bib op 30 april de vertelwandeling "Verhalen met vleugels". Vertelster Hilde Rogge neemt de kinderen mee naar een aantal poëtische locaties in het Boudewijnpark, waar ze telkens een mooi verhaal brengt.



Voor kinderen tussen 6 en 10 jaar

Eind april loopt de nieuwe editie van "Lezen in je gemeente", met als thema "De passie voor het boek". Verschillende gemeenten werken hiervoor projecten uit rond het boek en het lezen. Dit jaar staat de passie centraal. Passies leveren steeds weer mooie avonturen op. We beschrijven ze, we beleven ze en we interpreteren ze. Ze zijn divers, luchtig of intens, opbouwend of afbrekend, kortstondig of eeuwig. Ze inspireren de auteurs, overheersen hun personages en doen de lezers intense emoties beleven.

Op zaterdag 30 april 2011 kunnen kinderen tussen 6 jaar en 10 jaar deelnemen aan de vertelwandeling van de Jetse bib. De wandeling vertrekt om 14u aan de bib. Vandaar neemt vertelster Hilde Rogge de kinderen mee langs mooie plekjes in het Boudewijnpark (fase I). Op elke stopplaats wordt er een verhaaltje vertelt.

Vertelwandeling - Verhalen met vleugels

30 april 2011

Vertrek om 14u aan de Jetse bibliotheek
Kardinaal Mercierplein 6

Meer info: www.jette.bibliotheek.be - 02.427.76.07

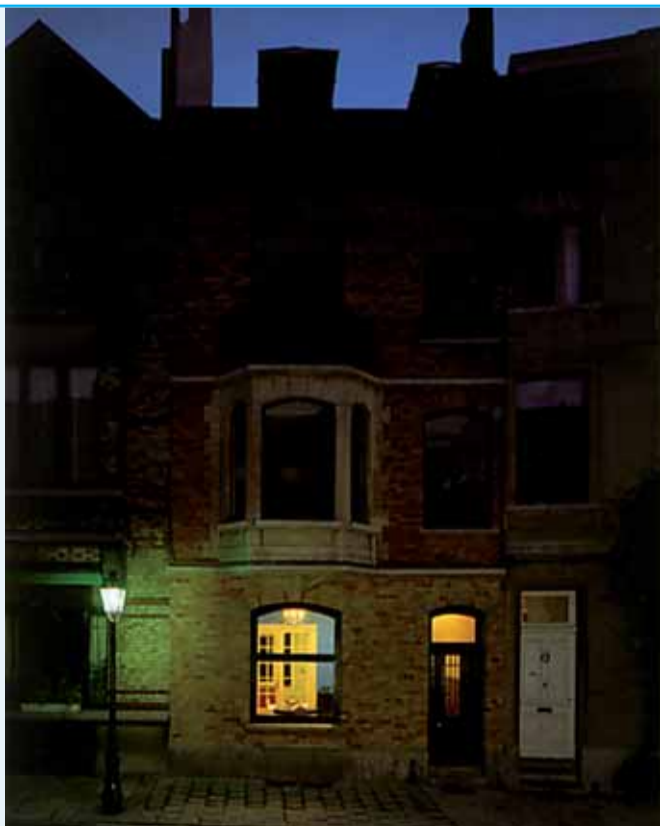

Een hart voor cultuur?
Sociaal aangelegd?

Het René Magritte Museum zoekt vrijwilligers

Het René Magritte Museum is op zoek naar vrijwilligers om 1 x per maand een handje te helpen op zaterdag of zondag. Activiteiten: ontvangst en begeleiding van bezoekers - korte uitleg geven over het museum - toezicht in de vertrekken - kleine art shop.

Heb je een hart voor cultuur? Wil je meewerken aan een uniek project in Jette? Heb je een voorliefde voor kunst? Ben je sociaal aangelegd? Misschien is deze oproep iets voor jou...

Voor informatie: André Garitte - René Magritte Museum - Esseghemstraat 135 in Jette - tel: 02.428.26.26 of 03.449.66.14.



Jam'in Jette

Zaterdag 14 mei 2011

Jam'in Jette is stilaan een begrip aan het worden in onze gemeente. De vzw Kwa! organiseert dit festival onder-tussen al voor de vierde keer. Plaats van afspraak blijft het Jeugdperk en voor de ingrediënten zweren de organi-satoren bij (nog meer!) muziek en animaties met een ecologische en duurzame insteek.

9.000 festivalgangers kwamen vorig jaar af op Jam'in Jette, een divers publiek qua taal en culturele achtergrond, jong en oud, uit alle hoeken van de hoofdstad en daarbuiten. Het aanbod van dit festival is dan ook niet mis, en dat is dit jaar niet anders:

- Kinderdorp: een delegatie dieren van de kinderboerderij van Jette, een schminkruimte, een kurk-zwembad, circus- en acrobatie-initiaties,...
- Solidariteitsdorp: via partnerships met verschillende NGO's worden thema's aangebracht zoals de Noord-Zuidsolidariteit, de rechten van de mens, de bescherming van het natuurlijk patrimonium, mobi-liteit, natuur, discriminatie,...
- Animaties allerhande: een fototentoonstelling van Bête Noire Production, cinematografische pro-jecties, dansvoorstellingen, standen met ambachtelijke producten, eten uit de wereldkeuken, een fair-tradebar,...

MALICK PATHÉ SHOW: De natuur, de problematiek van het taal-kundig patrimonium en de roep naar eenheid ongeacht de verschillen,..., allemaal actuele thema's die deze muzikanten uit de Brusselse Matongéwijk zowel terugvinden in hun land van herkomst als in hun tweede thuisland.

DONFIASKO: Waar ze ook komen, zorgen de 12 percussionisten van DFK voor aanstekelijke ritmes, aangevuld met oorlogskreten, exotische trompetten en elektronische blieps.

MENWAR: Bij het lezen van zijn gedichten worden al de mooie en minder fraaie kanten van (het leven op) Mauritius geopenbaard. Menwar is fier op zijn voorvaders, fier op zijn Mauritiaanse roots.

DESERT REBEL: Hun muziek is een combinatie van blues uit de woestijn, gnawa-ritmes, rock en Franse chanson.

Antwerp Gipsy Ska: Wanneer ska en zigeunermuziek samenvloeien in een Antwerpse melting pot, moeten de trommelvliezen zich maar sterk houden en mogen de lichamen zich vooral niet inhouden om te swingen.

MOUSTA LARGO: Met zijn indrin-gende en meeslepende Hispano-oriën-taalse melodieën grijpt deze Brusselaar iedereen naar de keel.

REY CABRERA Y SUS AMIGOS: Samen met zijn jonge landgenoten annex muzikanten presenteert Rey traditionele muziek uit zijn geliefde Santiago de Cuba.

NAMOGODINE: Gemengd kwartet met unieke muziek. Soms zacht, soms gekruid. Vertellers van het leven in verschillende talen. Soms dromerig, soms realistisch. Teksten die iets te vertellen hebben, in slam of in liedjes...

FUNDÉ: De zes muzikanten van deze reggaegroep delen hun leven vol spiri-tuele waarden met hun publiek via een klank resoluut georiënteerd naar de roots reggae.

MO AND GRAZZ BAND: Mo (bij-naam van Monique Harcum) en Grazz (DJ Grazzhoppa) toerden al samen met intercontinentale artiesten zoals Zap Mama. De twee hebben zich nu verenigd en soul en funk zitten hen als gegoten.



Jam'in Jette
14 mei 2011

Concerten,
solidariteitsdorp,
kinderdorp,
animaties,...

Jeugdperk Jette

Meer info:
www.jam-in-jette.be



Jets jeugdhuis de Branding DJ workshop en Ableton initiatie

Na een lange zoektocht opende jeugdhuis de Branding vorig jaar haar deuren op het Kardinaal Mercierplein. De ideale plek voor de jeugd uit Jette en omstreken en voor de studenten uit de buurt om er 's middag hun croque-monsieur te komen eten of er op vrijdagmiddag te komen genieten van het happy hour. Volgende maand starten er een DJ workshop met de bekende dubstep-dj Bun Zero en een initiatie Ableton.

De workshops houden allebei 8 sessies in, op respectievelijk elke woensdag en donderdag van april en mei. DJ Bun Zero leert jou een heleboel handige tips en scherpt jouw dj-capaciteiten bij. Als je gebeten bent door ritme, mixes en loops, is deze workshop iets voor jou. Er zal aandacht besteed worden aan alle stijlen, van dubstep tot 2-step, techno, DnB, Minimal, Reggae, UK Funky,...

Gilles van het Brusselse dubstepgezelschap Grimelock leert je dan weer alles over Ableton. Deze software helpt je jouw gedroomde muziek te maken, met een bibliotheek boordevol prachtige geluiden en een rijkdom aan nuttige hulpmiddelen, gecombineerd met instrumenten zoals synthesizer, een sampler, elektrische en akoestische drums, hamers,...



DJ workshop en Ableton initiatie - 25 €
elke woensdag en donderdag van april en mei
Inschrijvingen en info op debranding@yahoo.com of 0486.78.70.07.

Openingsuren JH De Branding – Kardinaal Mercierplein 25 – 1090 Jette
Maandag gesloten
Dinsdag van 12.30u-14u
Woensdag: van 12.30u tot 18u
Donderdag van 12.30u tot 14u Vrijdag van 12.30u tot ...

Ook Ploef! ontsnapt niet aan Artiestenparcours d'Artistes

Ploef! Plus On Est de Fous... is een veelzijdige, culturele ontmoetingsplaats. Je kan er een praatje maken met vrienden en burens, van een film genieten, een concert meepikken, een activiteit opzetten, je talenten tonen, leren zingen of koken. Ploef! hoopt dat iedereen een reden vindt om eens langs te komen en zich welkom voelt ten huize Bonaventure.



25.04.2011

Cinéventura

16u – Film: Monsieur Batignole – Gérard Jugnot (2002)

Franse film van en met Gérard Jugnot die zich afspeelt in Parijs tijdens de Duitse bezetting in de Tweede Wereldoorlog.

Prijs: 5 € (4 € voor studenten en werklozen, 3 € voor -16-jarigen), één drankje inbegrepen.

02 & 03.04.2011

Artiestenparcours

Tentoonstelling met schilderijen, tekeningen, grafiek en beeldinstallaties van Theo DE ROEY.

Het schilderij is voor Theo de Roey een kamer waarin hij "betekenis", "schoonheid" en "ontroering" ervaart. Hij maakt schilderijen om in te wonen". (dixit Marc Maet)



Ploef! Plus on est de fous...

Bonaventurestraat 100 - www.ploef.eu - ploefplus@gmail.com - 02.476.98.07

Muziekacademie opent Artiëntenparcours

Muziekacademie opent Artiëntenparcours

Op vrijdag 1 april vindt het openingsfeest van het Artiëntenparcours editie 2011 plaats. Leerlingen van de gemeentelijke muziekacademie M. Van de Moortel zullen er samen met collega's van de Franstalige muziekacademie G.H. Luytgaerens de bezoekers op jazzy tonen welkom heten. Plaats van gebeuren is het Gemeenschapscentrum Essegem.



Leerlingenuitvoering Muziek

31 maart 2011 om 19u

Abdij van Dieleghem – Tiebackxstraat 14 – 1090 Jette

Kreatief jong Brussel

3 april 2011 om 11u

Een concert van de allerkleinste leerlingen van de muziekacademie.

Gemeentelijke Feestzaal – Kardinaal Mercierplein 10 – 1090 Jette



Grote openingsavond Artiëntenparcours

1 april 2011 om 18.30u

Leerlingen uit de jazz/pianoklas van de Nederlandstalige Muziekacademie M. Van de Moortel zullen samen met hun leerkracht en tevens internationaal bekende jazzmusicus Pierre Anckaert stukjes spelen op het openingsconcert van het Artiëntenparcours dat plaatsvindt op 2 en 3 april 2011.

GC Essegem – Leopold I-straat 329 – 1090 Jette

INFO: GEMEENTELIJKE MUZIEKACADEMIE M. VAN DE MOORTELE – 02.426.72.94

Binnenkort in GC Essegem...

Meer info: GC Essegem – Leopold I-straat 329 – 1090 Jette – 02.427.80.39 – essegem@vgc.be – www.essegem.be



Artiëntenparcours d'Artistes – 2 & 3/04/2011

Volgende artiesten tonen dit weekend het beste van zichzelf: Marie Biebuyck, Yvon Cardona, Alain De Permentier, Emmanuelle Menard, Snijder, Stéphanie Van Gyzegem, Jeannine Vandam/Anaïs/Nahyl & Sham en ten slotte Jan Verdoodt.

Artiëntenparcours d'Artistes
Zaterdag 2 en zondag 3 april 2011

Howlin' Bill – 7/04/2011

Howlin' Bill speelt vooral eigen werk, af en toe eens afgewisseld met een cover. Hun stijl bestaat uit een mix van blues, rock-'n-roll, swing, boogie, rock, rockabilly,... In GC Essegem zullen ze ook hun spiksplinternieuwe 12" vinyl EP voorstellen.

Howlin' Bill

Donderdag 7 april 2011 om 20u

Meer info: GC Essegem – Leopold I-straat 329 – 1090 Jette – 02.427.80.39 – essegem@vgc.be – www.essegem.be

Theater: Nnniauw – 1/04/2011

Een piloot landt voor je neus. Hij vertelt de passagiers leuke vliegtuigverhalen en zingt en danst met hen op luchtige liedjes. Maar waar is Plas? Een luchtige voorstelling voor iedereen die meevliegt.

Nnniauw door Spoor 6, vanaf 4 jaar

Zondag 1 mei 2011 – Ontbijt vanaf 8.30u – Voorstelling om 10.30u

Prijzen : Voorstelling: tot 12 jaar: 4 € – Vanaf 12 jaar: 6 €

Ontbijt + voorstelling: tot 12 jaar: 6 € – Vanaf 12 jaar: 8,50 €

AGENDA

30 april 2011
Freak Show Circus

Op 30 april 2011 kan u in het centre armillaire het Freak Show Circus ontdekken. Goochelkunst, expo, buffet en muziek gebundeld in één spectaculaire avond.

Bereid u alvast voor op vreemde creatures en bijzondere acts. De hele avond lang zal u meegesleept worden in de vreemde en bizarre wereld van het Freak Show Circus. Kom kijken... als je durft!

- ➔ **Freak Show Circus**
30 april (deuren openen om 18.30u)
In het centre armillaire
de Smet de Naeyerlaan 145
Meer info:
www.freakshowcircus.wordpress.com

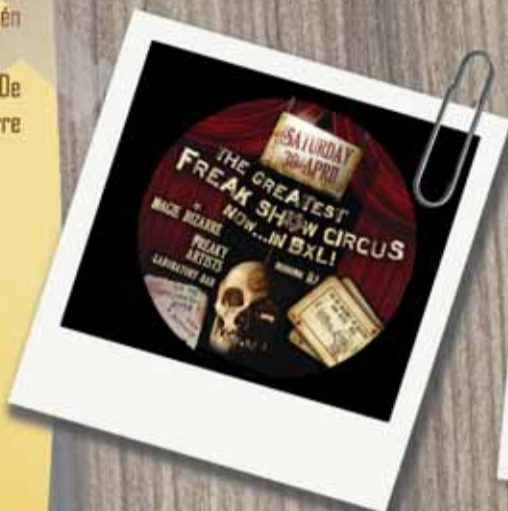

14 mei 2011
Smulwandeling

Atrium en de Gemeente Jette nodigen u uit op hun smulwandeling, waarbij je de lokale culinaire specialiteiten kan ontdekken. Tussen elke degustatie, ontdekt u allerlei historische en culturele weetjes over Jette. Deze smulwandeling zal zowat 3-4 uur duren om te eindigen in het Jeugdparc, naar aanleiding van Jam'in Jette. Opgelet: de plaatsen zijn beperkt. Reserveren kan bij Atrium Jette - 02.422.31.14 (15) of ascaillet@atrium.irisnet.be.

- ➔ **Smulwandeling**
14 mei 2011
10 € (volwassenen) en 4 € (6-12 jaar)
Afspraak om 11u op het Astridplein
voor de frituur

Fototentoonstelling
"Schapenweg"

Freddy De Paepe wist niet van het bestaan af van de "Schapenweg", tot hij hierover een artikel las in Jette Info. Deze bijzonder plek, waar ook de volkstwintjes gevestigd zijn, inspireerde de fotograaf en leidde tot de fototentoonstelling "Schapenweg", die u in het Gemeentehuis kan ontdekken van 6 tot 29 april 2011.

- ➔ **Fototentoonstelling "Schapenweg"**
van 6 tot 29 april 2011
in het Gemeentehuis (Wemmelsesteenweg 100)
tijdens de openingsuren van het gemeentebestuur
Gratis toegang
Infos : Freddy De Paepe - 0471.100.576 -
photography-fdp@laposte.net



2 en 3 april 2011
Artiestenparcours d'Artistes

Op 2 & 3 april 2011 vindt in Jette de zesde editie van het Jetse Artiestenparcours d'Artistes plaats. Een weekend lang kan u genieten van kunst, muziek, workshops en hartelijke ontmoetingen. Het aanbod is overweldigend. Meer dan 250 kunstenaars stellen hun werk tentoon, er is een groots openings- en slotfeest en u kan terecht op zowat 20 concerten.

- ➔ **Artiestenparcours d'Artistes**
2 en 3 april 2011
in heel Jette
Gratis
Meer info: pagina 26 & 27 of
www.artiestenparcoursdartistes.be

23 april 2011
Grote Paaseierenjacht

Reeds vele jaren kunnen de Jetse kinderen rond Pasen op paaseierenjacht in Jette. Ook dit jaar kunnen ze op zaterdag 23 april in het Garcetpark opnieuw op jacht naar heerlijke chocolade eieren. Door de werken op het Kardinaal Mercierplein, is de ingang voorzien langs de Léon Theodorstraat.

- ➔ **Grote Paaseierenjacht**
23 april 2011
van 10.30u tot 12u
in het Garcetpark
ingang langs de Léon Theodorstraat



GROTE REINHEIDSACTIE
GOUDEN BEZEM
Zaterdag 2 april 2011
afspraak om 9u in uw wijk
meer info
pagina 11