

Jetse info

Verantwoordelijke uitgever: Hervé Doyen, Burgemeester
Wemmelsesteenweg 100
1090 Brussel
Tel.: 02/423 12 11
Fax: 02/425 24 61
E-mail : infojetse@jetse.irisnet.be

FEBRUARI 2006

N° 128

AFGIFTEKANTOOR BRUSSEL 9

De Jetse Haard Sociale huisvesting met een hart

De immobiliënmarkt in het Brussels kent de laatste jaren een pijnlijke evolutie. Door de stijgende huur- en koopprijzen, wordt het voor veel personen steeds moeilijker om een degelijke en betaalbare woonst te vinden. Voor de mensen met een beperkt inkomen vormt dit een haast onmogelijke taak. De sociale huisvestingsmaatschappij De Jetse Haard tracht een antwoord te bieden op deze toenemende vraag, door 1176 sociale woningen aan te bieden binnen onze gemeente. Dit ruime aanbod maakt van de Jetse Haard een belangrijke medespeler voor huisvesting in Jette. Samen met de overige huisvestingsprojecten vanuit de gemeentelijke autoriteiten, toont dit eveneens het belang aan dat het bestuur hecht aan het creëren van kwalitatieve woongelegenheid, dat voor iedereen een basisrecht vormt. Via een dynamische werking tracht De Jetse Haard de huurders bovendien een zo aangenaam mogelijke woonomgeving aan te bieden. Kortom, sociale huisvesting met een hart.

**U leest alles over
DE JETSE HAARD
EN SOCIALE HUISVESTING IN JETTE
in ons dossier**

BLADZIJDE 4 EN 5

**Kinderstages
tijdens de Krokusvakantie
PAGINA 7**

**3 en 4 maart :
24u van Picorchamps
PAGINA 8**

**17 februari :
Concert Rey Cabrera y sus amigos
PAGINA 9**



Huisvestingscrisis een economisch en een marktprobleem

Huisvesting is een probleem geworden voor vele gezinnen in ons gewest: de sociale steuntrekkers - waaronder de gepensioneerden - vinden niet langer een woning die te huur is tegen een prijs aangepast aan hun inkomen en de jonge gezinnen hebben het moeilijk om zich te installeren in een Brusselse gemeente. De woningdruk neemt toe en creëert sociale drama's. Sommige bewoners verzetten zich en vragen - of veeleer eisen - dat de politieke verantwoordelijken reageren. Men moet echter redelijk blijven. Het zijn niet de openbare besturen die de huisvestingscrisis in Brussel creëren en ze beschikken slechts over erg symbolische middelen om deze crisis een halt toe te roepen.

In België, en meer bepaald in Brussel, is het percentage woningen in handen van de openbare besturen erg beperkt in vergelijking met onze Europese burens. Dit is een geschiedkundige achterstand: na de oorlog gaf België de voorkeur aan de mogelijkheid om eigendom te verwerven tegenover het investeren in woningen in handen van het bestuur of de overheid. Het aantal eigenaars van een woning ligt in België dan ook veel hoger dan bij onze Europese burens.

We zullen deze historische achterstand niet goedmaken, maar we kunnen echter wel, met een actie op zeer lange termijn, de situatie enigszins corrigeren. Dit is de optiek van het gewestelijk plan om 5.000 woningen te creëren op 5 jaar tijd, waarvoor de Gemeente Jette zich ruimschoots heeft ingezet door twee bouwterreinen ter beschikking te stellen van de huisvestingsmaatschappij van het Brussels Hoofdstedelijk Gewest.

We kunnen ook bijkomende oplossingen aanbrengen, zoals de sociale woningbureaus op lokaal niveau of huurtoelages op gewestelijk niveau. Het fonds voor gezinshuisvesting kan ook een oplossing bieden voor jonge gezinnen voor het bekomen van een woning. Bovendien strijden we tegen de leegstand van de gebouwen.

Dit zijn allen maatregelen, omvangrijk of beperkt, die de impact van de huisvestingscrisis willen beperken. De oplossing van het probleem schuilt echter in een nieuw evenwicht op de huurmarkt. Per slot van rekening, vormt het een economisch en een marktprobleem.

Hervé Doyen,
uw Volksvertegenwoordiger-Burgemeester

De gemeenteraad in 'n flits

Op woensdag 25 januari kwam de gemeenteraad voor de eerste maal dit jaar samen. Er kwamen verschillende aspecten van het leven in onze gemeente aan bod. Een overzicht van de belangrijkste punten.

NIEUW GEMEENTERAADSLID.

Na het ontslag van André Van Dromme (MR) in december, nam Joseph Amisi Yemba nu zijn plaats in als gemeenteraadslid. Het was de tweede opvolger van de lijst van André Van Dromme die de eer had de eed af te leggen voor de gemeenteraad, aangezien de eerste opvolgster als vrouw van een gemeenteraadslid niet kan zetelen wegens wettelijke overtuigbaarheid. Joseph Amisi Yemba vormt dus het nieuwe gezicht in de gemeenteraad, waar hij de rangen van de PS vervoegt.

WIJKCONTRACT.

Er zal een studie bureau aangeduid worden dat een basisdossier zal opstellen met actievoorstellen in het kader van het Wijkcontract dat door Jette bekomen werd. Dit dossier zal in oktober 2006 bezorgd worden aan het Gewest.

Gestimuleerd door het College van Burgemeester en Schepenen en door Burgemeester Hervé Doyen, heeft Jette het Brussels Hoofdstedelijk Gewest ervan overtuigd dat er krachtige maatregelen moesten genomen worden tegen ondermeer de kwetsbare situatie van sommige wijken (openbare ruimte, leegstaande gebouwen,...), tegen het verdwijnen van handelszaken en tegen de penibele staat waarin sommige privé-gebouwen zich bevinden. De gemeentefinanciën laten niet toe om omvangrijke of dure projecten op te starten. Gewestelijke steun via de stimulering van de wijken was dus op zijn plaats. De gemeente kan op een gewestelijke financiering rekenen van 9.000.000 euro, verhoogd met 3.125.000 euro via de federaal-gewestelijke Beliris-akkoorden. Hierdoor zullen verwaarloosde terreinen een nieuwe bestemming krijgen, dynamische acties opgestart worden ten voordele van de kwaliteitshandelszaken, samenwerkingen uitgewerkt worden tussen de privé-sector en het openbaar bestuur betreffende huisvesting, tewerkstelling of vormingen, zal de renovatie van de openbare ruimte verdergezet worden,... De bewoners van de zones waarop het wijkcontract gericht is, zullen betrokken worden bij dit werk. In een volgend nummer van Jette Info, mag u meer informatie verwachten over dit thema.

Nieuwjaarsreceptie lokt veel Jettenaren



Op zaterdag 21 januari waren de Jettenaren massaal op post voor de nieuwjaarsreceptie van het gemeentebestuur. Het Gemeentehuis vormde het mooie, maar ietwat krappe decor voor deze receptie waarop de bewoners de goede voornemens van het College te horen kregen, informatie kregen over alle publiekgerichte diensten

en konden genieten van een glaasje en een leuke babbel met de burens of de gemeentelijke mandatarissen en verantwoordelijken. Daarnaast maakten sommige nieuwsgierige Jettenaren eveneens voor de eerste maal kennis met Het Gemeentehuis, waar de administratie enkele maanden geleden haar intrek nam.

Vertraging januarinumner Jette Info

Vorige maand viel uw gemeentelijke informatiekraant Jette Info pas laat in uw bus. Door een fout in het drukproces, waren sommige letters met accenten weggefallen. In het Nederlands zorgde dit slechts voor beperkte problemen, maar de Franstalige teksten werden hierdoor zo goed als onleesbaar. De kraant moest dus opnieuw gedrukt worden, hetgeen de vertraging verklaart. Hoewel de fout bij de externe drukkerij ligt, vragen wij u toch om ons te verontschuldigen voor deze vertraging.

VRAGEN OVER
DE GEMEENTE JETTE?
Surf naar www.jette.be.



HET GEMEENTEHUIS VAN JETTE

Wemmelsesteenweg 100
1090 Jette - Tel: 02.423.12.11

Uurrooster gemeente- diensten

Dienst Bevolking, Burgerlijke Stand, Grondgebiedbeheer (Stedenbouw) en FIBEBO: maandag, dinsdag, woensdag en vrijdag van 8.30u tot 14u, donderdag van 13u tot 19u. De dienst Grondgebiedbeheer tussen 16u en 19u enkel op afspraak.

Andere diensten: maandag, dinsdag, woensdag en vrijdag van 8.30u tot 14u, donderdag van 13u tot 16u

DIENST SOCIALE ZAKEN

Wemmelsesteenweg 102
1090 Jette - Tel. 02/421.42.01

Maandag, dinsdag, woensdag en vrijdag van 8.30u tot 14u, donderdag van 13u tot 16u

RAADHUIS

Kardinaal Mercierplein 1
1090 Jette
• Politiecommissariaat
Tel. 02/412.68.06

PLAATSELIJK WERKGELEGENHEIDS- AGENTSCHAP

A. Vandenschriekstraat 77
1090 Jette
Tel. 02/423.19.10

OCMW

Sint-Pieterskerkstraat 47
1090 Jette
• Secretariaat: 02/422.46.11
• Sociale dienst: 02/422.46.40

SOCIAAL WONINGBUREAU VAN JETTE

Wemmelsesteenweg 102
1090 Jette
Tel.: 02/421.70.90/91

Gemeenteraad

De volgende zitting van de gemeenteraad vindt plaats op woensdag 22 februari om 20u in het Raadhuis (Kardinaal Mercierplein 1 - niveau 2/3 - raadzaal).

LONGINSTRAAT

Vernieuwing voetpaden

De vernieuwing van de Longtinstraat gaat verder. Na de aanleg van een verkeersplateau en de vernieuwing van een deel van de voetpaden, worden momenteel de voetpaden in het deel tussen de Carton de Wiartlaan en de Jetssteenweg vernieuwd. De voetpadtegels worden vernieuwd, net als de boordstenen van het voetpad en rond de laanbomen. Sibelga, in coördinatie met de ondernemer, zal de nieuwe kabels aanbrengen voor de vernieuwde verlichting die reeds tegen de gevels is aangebracht. De duur van deze werken wordt geschat op 65 werkdagen, zodat het einde van de werken voorzien is tegen eind april. Nadien zal het wegdek gerasfalteerd worden. In het midden van dit deel van de straat zal tegelijkertijd een verkeersremmer worden aangebracht. Deze tweede fase is voorzien voor het begin van de lente. Tijdens de werken, zal er enkel plaatselijk verkeer toegelaten zijn en zullen de garages tijdelijk niet toegankelijk zijn. Tijdens de dag, tussen 7u en 16u, zal er een parkeerverbod gelden. Buiten deze uren is het parkeren toegelaten.

VANDERBORGHSTRAAT

Enrichtingsverkeer

De aanpassingswerken in de Vanderborghstraat gaan verder, tussen de Prins Boudewijnstraat en de Lakenselaan. Naast de vernieuwing van de voetpaden en de boordstenen, worden er in dit deel schuine parkeerplaatsen en nieuwe plantvakken aangelegd. Tijdens de werken zal er eenrichtingsverkeer worden ingevoerd, van de Lakenselaan richting Prins Boudewijnstraat. De garages zullen tijdelijk niet toegankelijk zijn.

BAECKSTRAAT

Verhoogde oversteekplaatsen

In de Baeckstraat zullen er ter hoogte van de Toussaintstraat, twee verhoogde oversteekplaatsen worden aangebracht. De werken zijn gepland voor de tweede helft van februari en zullen in twee fasen verlopen om de verkeershinder zoveel mogelijk te beperken. De aanleg van een verhoogde oversteekplaats neemt door het drogen ongeveer twee weken in beslag. Tijdens deze periode, zal het verkeer moeten omgeleid worden. Het verkeer langs de Toussaintstraat zal mogelijk blijven tijdens de werken.

KRUISPUNT

ESSEGHEMSTRAAT EN LEOPOLD I-STRAAT

Aanpassingswerken

In het kader van de invoering van een zone 30 in verschillende Jetse woonwijken, worden er op het kruispunt van Esseghemstraat en de Leopold I-straat aanpassingswerken uitgevoerd. Net zoals voorheen op het kruispunt met de Augustijnnonnenstraat, wordt er op het kruispunt van de Leopold I-straat en de Esseghemstraat een verhoogde oversteekplaats aangebracht om de toegang tot een zone 30 aan te duiden. Daarnaast zullen er in de Leopold I-straat ter hoogte van nr 353 twee wegwassers aangebracht worden, om de snelheid te beperken tot 50 km/u. Tijdens de werken, die 2 tot 3 weken in beslag zullen nemen, zullen het verkeer en de bussen tijdelijk omgeleid worden.

WERKEN MIVB

De MIVB plant vernieuwingswerken in verschillende Jetse straten. De werken zullen in vier fasen verlopen en zullen ongeveer drie maanden in beslag nemen. De eerste fase vindt plaats in de Rommelaerelaan (tussen de Stienonlaan en de Masoinlaan). De tweede fase in de Masoinlaan (tussen de Rommelaerelaan en de Hubertstraat). De derde fase in de Masoinlaan (tussen de Hubertstraat en het Van Gehuchtenplein) en de vierde fase op het Van Gehuchtenplein. Tijdens de werken zal de MIVB erop toezien dat het verkeer zo weinig mogelijk hinder ondervindt.

UW VEILIGHEID IS ONZE TAAK

Politiezone Brussel-West

Elke maand, boren we in deze rubriek "Politie in de praktijk", een thema aan rond de relatie tussen u en de politiediensten. Er zullen raadgevingen worden verstrekt, informatie doorgegeven, om u het leven te vereenvoudigen en u beter te beschermen. Zo blijft u op de hoogte van de laatste nieuwtjes op wettelijk niveau of rond de organisatie van de diensten van de politiezone Brussel-West.

Resultaten Bob-campagne in Politiezone Brussel-West

Tijdens de eindejaarsperiode, hield het Belgisch Instituut voor Verkeersveiligheid (BIVV) haar traditionele Bob-campagne. Deze campagne tegen het rijden onder invloed van alcohol kent reeds 10 jaar een groot succes. De slogan "Kies een Bob en 't is feest" begeleidde dit jaar de Bob-campagne, die de mensen aanspoort om een bestuurder aan te duiden die niet drinkt en ervoor zorgt dat zijn vrienden een toffe en vlekkeloze avond beleven.

De Politiezone Brussel-West organiseerde eveneens verschillende acties in het kader van de Bob-campagne. Er vonden drie grote acties plaats op het grondgebied van de vijf gemeenten van onze politiezone (Jette, Sint-Jans-Molenbeek, Ganshoren, Koekelberg en Sint-Agatha-Berchem) op verschillende data: 23 december van 15u tot 24u; 06 januari van 18.30u tot 07 januari 2u; 13 januari van 18.30 uur tot 14 januari 2u.

- Aantal gecontroleerde voertuigen : 431
- Aantal afgenomen ademtesten : 429
- Aantal positieve testen : 11
- Aantal testen in alertfase : 3
- Aantal ingetrokken rijbewijzen : 11
- Aantal processen-verbaal voor andere inbreuken (boorddocumenten, technische controle, niet-verzekering en andere) : 48

Weet dat u in geval van dronken rijden moet rekenen op een boete van minstens 137,50 euro. Een rechter kan deze boete

laten oplopen tot 27,500 euro in geval van recidivisme. Bovendien zal u uw rijbewijs een tijd moeten inleveren, met een minimum van 3 uur en de mogelijkheid tot het definitief intrekken van uw rijbewijs bij zware of herhaaldelijke overtredingen. De Bob-campagnes bewijzen hun nut. Door de verhoogde pakkans en de sensibilisering, kiest men meer en meer voor een Bob om zich veilig thuis te brengen. Gelukkig maar, aangezien bestuurders die de limiet overschrijden, een veel groter risico lopen op een ongeval. Bij 0,5 promille vergroot het risico op een dodelijk ongeval met 2,5 maal, bij 0,8 promille met 4,5 maal, bij 1,5 promille met 16 maal,... Rijden onder invloed (vanaf 0,5 promille) speelt bovendien een rol in naar schatting 19% van alle ongevallen met gekwetsten en 22% van alle ongevallen met doden en zwaargewonden. Cijfers die aanzetten tot nadenken.



Te huur Jette

APPARTEMENT

Jules Lahayestraat 178 (appartement nr 10) - gelijkvloers

83m² - 1 slaapkamer - tuin - half-ingerichte keuken
 huur 460,45 euro + lasten 92 euro
 voorbehouden aan rolstoelgebruikers
 Vrij: 01/03/2006

Maximum toegelaten inkomen (1 inkomen: 18.147,14 euro; 1 inkomen + pers.: 20.163,49 euro; 2 inkomens: 23.043,90 euro + v/gehandicapte ten laste: 3.456,57 euro)

Geïnteresseerd?

Tel. Gemeentelijke dienst Gemeentepatrimonium: 02.423.13.98/90 of 0475/93.70.16.

Afschaffing fiscale zegels aanvraag rijbewijs

Sinds 1 februari 2006 moet u voor uw aanvraag van uw rijbewijs niet langer met fiscale zegels betalen. Bij de aanvraag van een rijbewijs, een voorlopig rijbewijs, een leervergunning en een internationaal rijbewijs kan u voortaan cash betalen of via overschrijving of elektronische betaling. Op deze manier, betaalt de aanvrager de retributie rechtstreeks aan de gemeente.

Publiciteit Leven te Jette

Naar aanleiding van de jaarmarkt, brengt het gemeentebestuur op het einde van de zomervakantie jaarlijks de brochure "Leven te Jette" uit. Hierin vinden de Jettenaars naast nuttige informatie over het bestuur en de verenigingen, een overzicht van alle handelszaken in onze gemeente. Om de publiciteit in dit handelsrepertorium te organiseren, zullen drie verantwoordelijken een bezoek brengen aan de Jetse handelszaken en ondernemingen. Deze personen zijn André Electeur, Yves Putzeys en Serge Meyen. Zij zijn de personen die de publiciteit verzorgen voor het enige echte gemeentelijk handelsrepertorium "Leven te Jette".

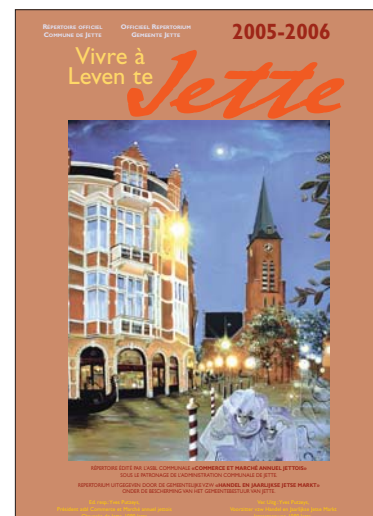

De Jetse Haard, sociale woningen in een aangename leefomgeving

De Jetse Haard is een van de 33 sociale huisvestingsmaatschappijen die instaan voor het beheer van de sociale woningen in het Brussels Gewest. Met haar aanbod van 1176 sociale woningen, vormt de Jetse Haard de belangrijkste medespeler voor de huisvesting in onze gemeente. De huisvestingsmaatschappij vormt bovendien een dynamisch geheel, waarbij de medewerkers en bestuurders constant ijveren voor de evolutie van leefomstandigheden van de huurders.

Praktisch

Vele Jettaren zijn vragende partij voor een sociale woning. Hoe verloopt een **aanvraag** en het bekomen van een dergelijke woongelegenheden in de praktijk?

De **verwervingsmodaliteiten** voor een sociale woning hangen af van een hele reeks voorwaarden. U mag **geen eigenaar** zijn van een onroerend goed. Er gelden eveneens **inkomensvoorwaarden**. Een gezin met twee inkomsten of meer mag bijvoorbeeld een maximum inkomen hebben van 22.498,58 euro. Daarnaast moet u als toekomstig huurder bij de huisvestingsmaatschappij al uw **verplichtingen vervuld** hebben (zoals betaling van de huurprijs, de lasten, onderhoud van de vertrekken,...) en moet u wettig in België verblijven. Bovendien geldt er slechts een enkele inschrijving per volwassene.

Algemeen genomen hangt de plaats van de aanvraag af van twee factoren: de **inschrijvingsdatum** en de **prioriteit** die wordt toegekend door de wet. Bijvoorbeeld: alleenstaande met een of meerdere kinderen, een gehandicapte persoon binnen het gezin, het onverwacht verliezen van de woning (brand, expropriatie)... Het is belangrijk om weten dat het klassemment evolueert met de situatie van de kandidaat.

De **wachtijd** hangt eveneens af van het aantal beschikbare woningen die aangepast zijn aan de samenstelling van het gezin. Grote woningen, met meer dan drie slaapkamers, zijn zeldzaam en kennen een lange wachtijd. Hetzelfde geldt voor de appartementen met 1 slaapkamer. Bovendien wordt er prioriteit verleend aan de aanvraag tot overplaatsing naar een geschikter appartement door huurders van de sociale huisvestingsmaatschappij.

Zoals u kan vaststellen, zijn de criteria om een sociale woning te bekomen erg precies en zijn deze opgesteld om de mensen te helpen die de hulp het hardst nodig hebben. Voor een aanvraag tot sociale woning of voor meer inlichtingen, kan u contact opnemen met de Jetse Haard.

De Jetse Haard
Jules Lahayestraat 282
 - Residentie Essegheem 3
 Tel: 02.478.38.35

Openingsuren: maandag tot vrijdag van 9u tot 12u, maandag tot donderdag van 14u tot 17u

1176 sociale woningen

Sinds de oprichting in 1922, probeert de Jetse Haard mensen met problemen of met een klein inkomen aan een woning te helpen. Gezien de evolutie van de huisvestingsmarkt in en rond onze hoofdstad, met haar stijgende huur- en koopprijzen, neemt het belang van de sociale huisvestingsmaatschappij nog toe. Het immobiliënpatrimonium van de Jetse Haard binnen onze gemeente telt 1176 sociale woningen. De bekendste plaatsen in onze gemeente zijn de residenties Essegheem in de Lahayestraat, die goed zijn voor bijna 600 woningen, en de vier gebouwen van het Floraircomplex op de De Greeflaan, die ongeveer 300 woningen tellen. De overige appartementen en huizen zijn verspreid

over Jette, zoals op de Stiénonlaan, Rommelaerelaan, Hoornaertstraat, Delathouwerstraat, Loossensstraat, Baeckstraat, Sint-Vincentius a Paulostraat, Vanderperrenstraat, Serkeynstraat, De Grijsstraat, Baudouxstraat, De Heynlaan, Heymboslaan en Depairelaan. De Jetse Haard wil de sociale woningen veeleer versnipperen dan samen te brengen in grote gebouwen. Daarom worden er nog steeds woningen aangekocht om ze te renoveren en vervolgens als sociale woning aan te bieden, zoals het project op de Serkeynstraat.

Het aanbod aan sociale woningen overschrijdt trouwens de gemeentegrenzen. De verschillende sociale huisvestingsmaatschappijen

werken met eenzelfde informaticasysteem, volgens dezelfde toekenningsvoorwaarden en op basis van een gemeenschappelijke gegevensbank. Via dit systeem is er een vlotte coördinatie van de dossiers mogelijk. Het volstaat voor de aanvrager om zich in te schrijven bij een sociale huisvestingsmaatschappij van het Brussels Hoofdstedelijk Gewest om ook op de hoogte gebracht te worden van het aanbod van de overige Brusselse huisvestingsmaatschappijen.

Renovaties en nieuwe constructies

Vele mensen hebben problemen om een sociale woning te bekomen binnen het Brussels Hoofdstedelijk Gewest. De wachtlijsten zijn soms bijzonder lang. In Jette was er voorheen een rotatie van bijna 100 woning per jaar, maar deze trend neemt de laatste jaren opmerkelijk af. Hierdoor daalt het jaarlijks vrijgekomen aanbod, waarop men enkel kan anticiperen door bestaande woningen aan te kopen en te renoveren of door nieuwe constructies. Net om het aanbod sociale woningen in onze gemeente te laten toenemen, werd het Sociaal Woningbureau geïntegreerd binnen de Jetse Haard.

Het is geen eenvoudige taak om in een stedelijke omgeving als Jette een afdoende antwoord te bieden op de aanhoudende vraag naar kwalitatieve en betaalbare huisvesting. In dit dossier ontdekt u hoe de Jetse Haard zich inzet om zoveel mogelijk Jettaren een waardige woongelegenheden te bieden.



Werken aan een veilige en milieuvriendelijke woonomgeving

Het bestuur en de medewerkers van de Jetse Haard zetten zich dagelijks in om de leefomgeving van de huurders zo aangenaam mogelijk te maken. Via een brede waaier aan maatregelen en initiatieven, wil men het welzijn van de bewoners verbeteren, zowel binnen als buiten de huurwoning. Er wordt gewerkt aan een veilige woonomgeving, met oog voor de openbare reinheid, terwijl er ook aandacht wordt besteed aan de veiligheid binnen de woning, zoals bijvoorbeeld preventie van CO-vergiftiging, of aan het budget van de huurders via cogeneratie of energiebesparende maatregelen.

Beveiligingsmaatregelen

Het Gewest ondersteunt de gemeentelijke acties die bijdragen tot de kwaliteit van de openbare ruimte. In dit kader, kon de gemeente in het verleden rekenen op subsidies van het Brussels Hoofdstedelijk Gewest om de sociale woningen te beveiligen. Op aanvraag van de bewoners, werden de ingangen van het Essegheemcomplex opgedeeld en beveiligd met een badgesysteem. De vrijgekomen ruimte kreeg een bestemming van openbaar nut. De bureaus van de Jetse Haard werden uitgebreid en het Sociaal Woningbureau kreeg een plaats

binnen het complex, net als het sociaal project van l'abordage. Met het oog op de beveiliging, werden er eveneens camera's aangebracht in het Essegheem en het Floraircomplex. In samenwerking met de gemeentelijke preventieploeg, werden er bovendien twee preventiemedewerkers aangesteld die Essegheem en Florair als werkterrein hebben.

Ook aan de reinheid in de buurt wordt de nodige aandacht besteed. Zo werd er een hondenhoekje ingericht op het Essegheemterrein en werd er een verantwoordelijke aangeduid die administratieve boetes kan opstellen. Gecombineerd met specifieke controleacties, in de aanwezigheid van de politie, helpen deze maatregelen om het hondenpoepprobleem aan te pakken.

Energiebesparing

De Jetse Haard strijdt tevens tegen koolstofmonoxydevergiftiging (CO). Alle boilers in de badkamers van de vier Florair-gebouwen werden vervangen door een gecentraliseerde waterverwarmings-toestel in de stookplaatsen van de gebouwen. Deze maatregel komt zowel het gebruikscomfort als de veiligheid ten goede. Door de boilers te verwijderen uit

de badkamers, elimineert men het risico op CO-vergiftiging in deze ruimtes.

De sociale huisvestingsmaatschappij denkt ook aan het budget van de huurder en aan het leefmilieu. Zo is de Jetse Haard voor haar Essegheem- en Florairgebouwen met Sibelga een samenwerking aangegaan voor een cogeneratieproject. Hierbij wordt de elektriciteitsproductie gekoppeld met de warmwaterproductie. Sibelga neemt de volledige investering van deze installatie voor zich. De huurders daarentegen zullen kunnen genieten van een energiebesparing die een korting oplevert van meer dan 5% op hun energiefactuur. Met het Brussels Instituut voor Milieubeheer (BIM) werd er dan weer een samenwerking afgesloten om 12 gezinnen te begeleiden om minder energie (gas en elektriciteit) te verbruiken. Als deze test positief uitvalt, zullen ook de andere huurders kunnen profiteren van de ervaring van deze gezinnen.

De kwaliteit van de woonomgeving vormt ook voor de Jetse Haard een werk van lange adem, dat bestaat uit verschillende factoren die elk afzonderlijk evolueren en bijdragen tot de tevredenheid van de vele huurders.

Het Sociaal Woningbureau

Aanbod sociale woningen uitbreiden

In de lente van 2001 werd het Sociaal Woningbureau opgericht. Het bureau vormt een partnerschap tussen de gemeente Jette, het OCMW en de Jetse Haard, en wordt gesubsidieerd door het Brussels Hoofdstedelijk Gewest. Sinds kort werkt het Sociaal Woningbureau in nauwe samenwerking met de Jetse Haard.

Het doel van het Sociaal Woningbureau (SW) is om het aantal woningen met lage huurprijzen te verhogen. De eigenaars die hun goed toevertrouwen aan het beheer van het SW hebben verschillende voordelen: een financiële zekerheid, een goed beheer en stevige garanties.

In de onderhandelingen die het Sociaal Woningbureau voert met de eigenaars, zijn twee elementen vaak doorslaggevend: de premie toegekend door de gemeente (premie gelijk aan 10% van de onroerende voorheffing) en de mogelijkheid om bepaalde vernieuwingswerken uit te voeren in de woning, via de werkmans van het SW. De garantie van een regelmatige betaling van de huur, overtuigt eveneens veel eigenaars.

Met de vrijgekomen woningen, bereikt

het woningbureau het vooropgestelde publiek. De huurders leven veelal van vervangingsinkomens of kunnen slechts rekenen op een laag inkomen. Het SW vervult dus volledig haar sociale rol door woningen aan te bieden aan dit kwetsbaar publiek. Een bijkomend voordeel van het systeem is dat de verspreiding van de sociale woningen voor een socio-economische en culturele mix zorgt in de wijken.

Het Sociaal Woningbureau van Jette biedt verschillende voordelen:

... voor de huurder

De personen die voldoen aan de vastgelegde condities om een sociale woning te bekomen, kunnen huurder worden bij het SW Jette en genieten van verschillende voordelen.

- Een woonst in goede staat, conform aan de veiligheids-, gezondheids- en woonbaarheidsnormen.

- Een matige huurprijs die aangepast is aan de kwaliteit van de woonst.

- Een betalingsgemak voor wat de betaling van de huurwaarborg betreft en een verzekerde maatschappelijke begeleiding.

... voor de eigenaar

Door uw eigendom toe te vertrouwen aan het SW, krijgt u de zekerheid van een goed beheer en van stevige waarborgen.

- Het huurgeld wordt steeds aan de eigenaar betaald, zelfs indien de woning onbewoond is.

- De woning wordt hersteld in geval van schade met uitzondering van deze door het normaal gebruik.

- Het SW Jette waakt er over dat de clausules van het huurcontract nageleefd worden (verzekering, huurwaarborg,...).

U bent eigenaar? Het Sociaal Woningbureau kan u helpen!

Leegstaand appartement, verhuurmoeilijkheden,... U wil geen zorgen meer? U kan uw eigendom in handen geven van het Sociaal Woningbureau van Jette. Voor bijkomende informatie, contacteer het Sociaal Woningbureau van Jette.

Sociaal Woningbureau
Jules Lahayestraat 288
vanaf 15 maart
Tel: 02.421.70.90

De Jetse Haard... ...1176 woningen

- Esseghecomplex - 5 gebouwen
- Lahayestraat
- Floraircomplex - 4 gebouwen
- De Greeflaan
- Stiénoncomplex - 2 gebouwen
- Rommelaere-laan, Stiénonlaan en Hoornaertstraat
- Hoornaertstraat 3, 12, 22
- Baudouxstraat 43 en 44
- De Grijsestraat 8 en 10
- Vanderperrenstraat 20, 22, 24, 26, 28 en 30
- Baeckstraat 2, 2A en 2B
(huidige renovatie)
- Sint-Vincentius a Paulostraat 43, 45 en 47
- Delathouwerstraat 4 en 6
- Loossensstraat 38 en 40
- Serkeynstraat 35
- Rommelaere-laan 46, 50, 54, 56, 58, 60, 64
- De Heynlaan 27, 29
- Heymboslaan 15, 21, 27, 37, 39
- Depairelaan 200

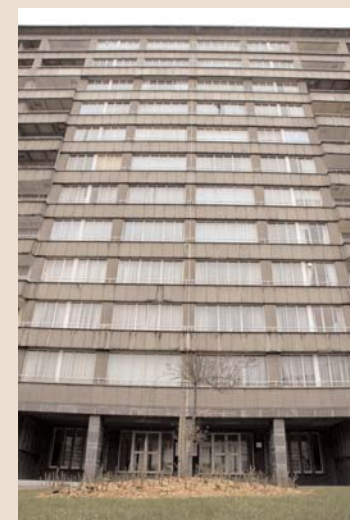

Lopende en geplande projecten

Het uitgebreide patrimonium van de Jetse Haard brengt heel wat onderhouds- en renovatiewerken met zich mee. Via nieuwe projecten wordt bovendien getracht om de woonomstandigheden constant te verbeteren.

▼ Voorgevel Esseghe I:

De voorgevel zal vernieuwd worden, met een volledige renovatie en installatie van dubbele beglazing. Het project wacht op de stedenbouwkundige vergunning.

▼ Voorgevel Esseghe II:

Ook hier wordt de voorgevel vernieuwd, met de installatie van dubbele beglazing met het oog op energiebesparing voor de huurders. Het project is aan de gang.

▼ Raamwerk Florair:

Er wordt momenteel een studie gevoerd om de problemen met het raamwerk op te lossen. Er wordt binnen afzienbare tijd een project ingediend om gewestelijke subsidies te bekomen.

▼ Camera's:

Met het oog op de veiligheid, zullen er camera's geïnstalleerd worden aan de ingangen en de garages van het Esseghe- en het Floraircomplex.

▼ Verwarmingssysteem Delathouwerstraat/Loossensstraat:

In de gebouwen op de Delathouwerstraat/Loossensstraat zal een nieuwe verwarmings- en warmwaterinstallatie worden aangebracht. De subsidies zijn toegekend

en het project zal nog begin dit jaar aanvangen.

▼ Verwarmingssysteem Vanderperrenstraat:

Er wordt een dossier ingediend om een nieuw verwarmings- en warmwatersysteem te installeren in de woningen in de Vanderperrenstraat.

▼ Rookdetectors:

De laatste rookdetectors worden aangebracht, zodat alle woningen conform het gewestelijk besluit over rookdetectors beschikken.

▼ Liften:

Er worden subsidies aangevraagd bij het Brussels Hoofdstedelijk Gewest om de liften in de Esseghe- en Florairgebouwen te vernieuwen.



Stadsfresco's brengen kleur in Esseghecomplex

Midden mei 2005 bracht graffiti-kunstenaar Gaëtan Tarantino met een tiental collega's de eerste stadsfresco aan op een kale muur van het Esseghecomplex. Op het initiatief van Tarantino, in samenwerking met de sociale huisvestingsmaatschappij de Jetse Haard en met l'Abordage, werden er met enkele spuitbussen prachtige kleurrijke tekeningen tevoorschijn getoverd. Deze

fresco was de eerste in een reeks van een vijftal stadsfrescos die op deze ruimte in de Lahayestraat zullen worden aangebracht. Tijdens de krokusvakantie is er bovendien een atelier gepland waarbij de kinderen zelf ook een fresco kunnen aanbrengen volgens een vooraf vastgesteld thema.

Het doel is niet enkel om de verwaarloosde openbare ruimtes of kale

plekken op te knappen op een kleurrijke manier, maar ook om de autoriteiten en de bewoners te tonen dat stadsfrescos een volwaardige kunstexpressie is, die de mensen gratis krijgen aangeboden. Door deze jonge kunstenaars een expressieruimte aan te bieden, toont de Jetse Haard dat ze de jongeren serieus neemt en dat deze hun plaats hebben binnen de samenleving.

Verbinding Simonis/Noord-Westen van Jette: Meningen uitwisselen op informatievergadering

Op dinsdag 10 januari vond er een informatievergadering plaats over het lastenboek van de impactstudie over de verbinding Simonis/Noord-Westen van Jette. Sinds de aankondiging van dit project dat een snelle voorbinding voorzorg tussen het metrostation Simonis en het Noord-Westen van Jette, vroeg onze gemeente met aandrang aan de gewestelijke autoriteiten om alle mogelijke alternatieven te onderzoeken, net als hun impact op de betrokken wijken. Via het openbaar onderzoek, konden de omwonenden, de betrokken handelaars en de gemeentelijke autoriteiten hun

opmerkingen geven over het lastenboek van de impactstudie. Dit lastenboek zal de basis vormen voor het studie bureau dat de impactstudie moet uitvoeren. Deze studie moet de gevolgen onderzoeken van een snelle verbinding tussen Simonis en het Noord-Westen van Jette, op het vlak van de mobiliteit (verkeer en parkeren), de stedenbouwkundige integratie, de economische en handelsactiviteiten, het patrimonium (architecturaal en natuur), het geluidsmilieu, de luchtkwaliteit, de omwonenden en voorbijgangers (voornamelijk wat betreft veiligheid), het sociaal leven, de fauna en flora.

Talrijk opgekomen bewoners

De informatievergadering die op 10 januari werd georganiseerd op initiatief van de Colleges van Burgemeester en Schepenen van Jette en Ganshoren lokte heel wat bewoners van de beide gemeenten. Geleid door een vertegenwoordiger van de MIVB, gaf deze vergadering de omwonenden de kans om hun opmerkingen en vragen te uiten. Het Gewest wilde dan weer verduidelijken dat we voortaan niet langer over "Tram 10" praten maar over de "Verbinding Simonis/Noord-Westen van Jette". Dit betekent dat alle

alternatieven worden onderzocht, van het behoud van huidige situatie tot een verbinding via bus, tram of metro.

Twijfels

Op de vergadering werden de mobiliteitszorgen van het Gewest verduidelijkt. De bewoners en de gemeentelijke autoriteiten vroegen echter om de basishypothese treffender en relevanter aan te tonen: waarom een snelle verbinding ontwikkelen als er reeds een busdienst Simonis met het AZ-VUB verbindt? Ongeacht de impact op stedenbouwkundig, economisch en sociaal vlak.

Afval sorteren : glasbollen *in uw buurt*

U hebt vast en zeker reeds opgemerkt dat de glasbollen op de meeste plaatsen verdubbeld zijn. Naast de gekleurde glasbol werd er een witte glasbol bijgeplaatst. Het doel is om het sorteren van het glasafval te vergemakkelijken. Door het wit glas van het gekleurd glas te scheiden, is de recyclage efficiënter dan ooit.

Het principe is eenvoudig. Het volstaat om u naar de dichtstbijzijnde glasbol te begeven en juist te mikken. Het wit glas in de witte glasbol en het gekleurde glas in de gekleurde glasbol. Net Brussel komt het glas vervolgens gescheiden ophalen en kan het nog doelgericht recycleren.

De glasbollen in Jette

De nieuwe glasbollen worden geleidelijk aan geïnstalleerd in het hele Brusselse gewest. Ook in Jette wordt de verdubbeling van de glasbollen doorgevoerd. Er werden echter enkele glasbollen verwijderd omdat de ruimte niet gepast was om een bijkomende glasbol te plaatsen. Zo is de glasbol op de Van Rollegemstraat (Sint-Clarakerk) en op het Tuinwijkplein verdwenen. De glasbollen in de Toussaintstraat, de Wemmelsesteenweg (ingang OCMW) en de de Levis Mirepoixlaan (ter hoogte van de Van Helmontschool) zullen verdubbeld worden.

Er zullen bovendien beveiligingswerken worden uitgevoerd op de Van Engelandlaan/Jectagaarde; Moyenslaan; James Deanplein, Faesstraat/de Levis Mirepoixlaan; Carton de Wiartlaan/Longtinstraat en Broustinlaan/Jetselaan.

De bijgevoegde lijst zal u helpen om de dichtstbijzijnde glasbol te vinden.



De Heynlaan, parking Heilige-Clarakerk
Van Engelandlaan/Jectagaarde
Schuermansstraat, parking Sint-Jozefkerk
Tentoonstellingslaan/Moyenslaan
Laarbeeklaan/Kleine Sint-Annastraat
Eugène Toussaintstraat, ter hoogte van nr 132
Wemmelsesteenweg, ingang OCMW
Jetselaan/Vlamingenstraat
Van Bortonnestraat, parking Delhaize
de Levis Mirepoixlaan, ter hoogte van school Van Helmont
Broustinlaan/Vanderborghstraat
Serkeynstraat/Ongenastraat
Hainautstraat, parking Delhaize
OLV van Lourdes, achter Delhaize en achter de bank
Secréinlaan/Jules Lahayestraat, centrale berm
De Greeflaan/Residentie Florair
Jeugdпарк, ter hoogte van het tenniscomplex
Jules Lahayestraat/Residentie Essegheem 2
De Munterlaan, parking
Faesstraat/de Levis Mirepoixlaan
Carton de Wiartlaan/Longtinstraat
Lakenselaan, centrale berm ter hoogte van nr 50
Léopold I-straat, ter hoogte van GB

Waarheen met uw afval?



Hinderlijke voorwerpen

OPHALING DOOR NET BRUSSEL. Net Brussel komt op afspraak uw hinderlijke voorwerpen aan huis ophalen. Het volstaat om te bellen naar het gratis nummer 0800/981.81. U maakt een **afpraak, tijdens de wintermaanden zelfs op zondag**, en zorgt ervoor dat er iemand thuis is op de vastgestelde datum en het overengkomen uur. Elke 6 maanden heeft u recht op de gratis ophaling van 2m³ grof huisvuil. Voor elke bijkomende m³ betaalt u vervolgens 19 euro.

GEWESTELIJK CONTAINERPARK. U kan met uw grofvuil (elektrische huishoudtoestellen, meubelen,...) ook terecht in twee gewestelijke containerparken. Het Containerpark Noord bevindt zich in de Rupelstraat in Brussel. Het Containerpark Zuid vindt u in de Brits Tweede Legerlaan (vlakbij

Humaniteitslaan) in Vorst. Open van dinsdag tot zaterdag van 9u tot 16u. Voor de huishoudens is dit gratis.

Particulieren, handelaars, ambachtstlui en kleine ondernemingen kunnen eveneens met hun bouw- of afbraakafval (chassis, gootstenen, rolluiken, marmer, balken,...) terecht in de containerparken van het Gewest.

Groenafval en klein chemisch afval

BEPLANTINGSDIENST. Met takken (met een maximumdiameter van 7cm), ander groen afval en klein chemisch afval kan u het hele jaar terecht bij de dienst Beplantingen (gemeentelijke serres - Laarbeeklaan 120) elke dinsdag en donderdag van 9 tot 12u en op zaterdag van 9 tot 14u. Het groenafval wordt beheerd via een kaartstelsel met barcode. Deze kaart identificeert de

gebruiker. Het volume van het afval wordt bepaald door de beambte en desgevallend wordt de rekening opgestuurd naar de gebruiker. Tarief voor Jetse particulieren: 2 m³ gratis per jaar, 5 euro/m³ vanaf de 3de m³. Tarief Jetse tuinondernemingen: 12,50 euro/m³. Tarief niet-Jetse particulieren: 12,50 euro/m³. Tarief niet-Jetse ondernemingen: 25 euro/m³.

OPHALING GEWEST. Van de lente tot de herfst, organiseert het Gewest op zondagnamiddag een wekelijkse ophaling van groenafval. In de lente, zal deze ophaling van groenafval hervat worden maar we houden u zeker op de hoogte van de aanvangsdatum.

MOBIELE GROENE PLEKJES. Het chemisch afval bevat vaak stoffen die het leefmilieu schade kunnen toebrengen en vraagt dus om een specifieke behandeling. Breng uw huishoudelijk

chemisch afval naar de gemeentelijke Groene Plekjes of naar de mobiele Groene Plekjes (voertuigen van Net Brussel).

Opgelet! De groene plekjes mogen niet langer medicatie aanvaarden. Hiermee moet u voortaan bij uw apotheker terecht.

De kalender van de mobiele Groene Plekjes in Jette voor begin 2006:

Kardinaal Mercierplein (politie) op 13 februari en 13 maart telkens van 17.15u tot 18.15u

Woestelaan (OLV van Lourdes) op 27 februari en 27 maart telkens van 18.30u tot 19.30u

Indien iedereen zijn steentje bijdraagt voor een selectieve afvalophaling, zijn we op weg naar een gezond(er) leefmilieu.

Chauffeurs gezocht voor de Minder Mobielencentrale

Niet iedereen kan zich even vlot verplaatsen. De dienst gezinshulp van het OCMW heeft daarom een Minder Mobielencentrale opgericht binnen onze gemeente om mensen met een beperkte mobiliteit te helpen bij hun verplaatsingen. De dienst is echter nog op zoek naar vrijwilligers om het project te ondersteunen.

In Vlaanderen bestaat de Minder Mobielencentrale reeds sinds een vijftiental jaar. Dit initiatief van Taxistop brengt vrijwilligers met een voertuig en een beetje tijd in contact met mensen met een beperkt inkomen die zich moeilijk kunnen verplaatsen door uiteenlopende redenen (leeftijd, handicap, isolement,...). Door het succes van dit project in Vlaanderen, lanceerde het OCMW in Jette een gelijkaardig initiatief in Jette. De dienst gezinshulp coördineert de aanvragen en zoekt een beschikbare

chauffeur die zich wil inzetten voor anderen. Om het project in goede banen te leiden zoekt het OCMW nog vrijwilligers in het bezit van een auto in goede staat (en verzekerd) en vrije tijd (twee namiddagen per week).

De vrijwilligers moeten zich enkel bekommeren over hun stiptheid. Voor het overige zijn ze niet verbonden aan strikte uurroosters aangezien ze zich inzetten voor de Centrale zoals het hen uitkomt, naargelang hun beschikbare tijd. Bovendien blijven de vrijwilligers steeds baas over hun eigen voertuig. De voertuigen die worden ingezet voor de Centrale worden trouwens verzekerd tegen alle problemen die zich zouden kunnen voordoen tijdens de verplaatsingen voor de dienst (beschadiging aan het voertuig, aan de vervoerde persoon, aan de bestuurder,...). Er wordt een forfaitaire vergoeding berekend op

basis van het aantal kilometer. De vrijwilligers moet dus geen kosten maken om zich ten dienste te stellen van anderen.

Als u geïnteresseerd bent om u als vrijwilliger in de zetten voor de Minder Mobielencentrale, kan u het OCMW contacteren. Openbaar Centrum voor Maatschappelijk Welzijn - Minder Mobielencentrale - Sint-Pieterskerkstraat 47-49 - tel: 02.422.46.96.

Wie kan genieten van de diensten van de Minder Mobielencentrale?

De personen die een beroep willen doen op de dienst van de Minder Mobielencentrale, moeten aan enkele voorwaarden voldoen. Ze moeten in Jette wonen en over een beperkt inkomen beschikken (maximum het

dubbel van het leefloon ofwel 1251,20 euro voor een alleenstaande, 834,12 euro voor een samenwonende en 1668,28 euro voor een gezinshoofd). Daarnaast moeten deze personen beperkt zijn in hun mobiliteit, door hun leeftijd, handicap, isolement,...

Speelplein 2006 Animators(trices) gezocht voor Kids' Holidays Jette!



In het kader van de activiteiten voor kinderen tussen 2,5 en 12 jaar op het vakantiespeelplein in het Poelbosdomein, is de gemeente op zoek naar animators(trices) om de kinderen op te vangen gedurende de zomervakantie. De gemeente biedt een interessante vergoeding en een dagelijkse warme maaltijd.

De animators(trices) kunnen terecht in het Poelbosdomein, een prachtig groen kader op twee stappen van het Koning Boudewijnpark. Als je ouder bent dan 17 jaar, ervaring hebt als monitor of een brevet van monitor bezit, aarzel dan niet om je kandidatuur te stellen. De ideale gelegenheid voor een interessante vakantiejob met een goede verdienste. Als niet-gebrevetteerd animator verdien je tussen 47,75 en 55,71 euro per dag, als gebrevetteerd animator tussen 71,63 en 79,59 euro, als leerkracht/animator tussen 85,95 en 93,91 euro.

Als je geïnteresseerd bent of voor bijkomende inlichtingen, kan je contact opnemen met de gemeentelijke dienst Jeugd en Sport (tel: 02.423.23.93) of eens langsgaan op de gemeentelijke website www.jette.be.

Kies voor kinderen, kies voor pleegzorg



De vzw 'Kiezen voor Kinderen' heeft als pleegzorgdienst reeds meer dan 20 jaar ervaring. De dienst ontfermt zich over plaatsingen van kinderen en jongeren (0j - 18j). Hierbij wordt in het bijzonder gewaakt over het bewaren van de band tussen het kind en de ouders. Het team staat in voor de begeleiding van gemiddeld 54 kinderen en jongeren. Hun taak bestaat uit het werven en selecteren van kandidaat-gezinnen, het voorbereiden van een plaatsing, het zoeken naar een geschikt gezin voor het aangemelde kind, het begeleiden van een plaatsing, het evalueren van de begeleiding en nazorg. 'Kiezen voor Kinderen' probeert het juiste

gezin te vinden en begeleidt de kinderen, de pleegouders en de eigen ouders van de kinderen gedurende de plaatsingsperiode, vanaf de voorbereiding tot en met de nazorg.

Op dinsdag 21 februari organiseert de vzw 'Kiezen voor Kinderen' een informatieavond. Op deze informatieavond krijgen geïnteresseerden uitgebreide informatie over pleegzorg en wordt er gepeild naar de algemene motivatie van de geïnteresseerden. Na de informatieavond of het kennismakingsgesprek kunnen deelnemers zich schriftelijk inschrijven als kandidaat-pleegouders. 'Kiezen voor Kinderen' neemt op basis daarvan zelf contact op met de

kandidaten om afspraken te maken voor de selectie. Deze gebeurt individueel en is opgebouwd uit een reeks selectiegesprekken (4-5) rond specifieke thema's en een afrondend evaluatiegesprek.

Geïnteresseerd?

Kom dan naar de **INFORMATIEAVOND KIEZEN VOOR KINDEREN** dinsdag 21 februari 2006 om 20 uur Kiezen voor Kinderen vzw Firmin Lecharlierlaan 147 1090 Jette tel. 02.426.10.55 fax. 02.426.68.42 pleegzorg@kiezenvoorkinderen.be www.kiezenvoorkinderen.be

Kinderstages tijdens de Krokusvakantie

De Kinderboerderij

De Kinderboerderij biedt tijdens de Krokusvakantie een stage aan voor kinderen tussen 7 en 10 jaar. De kleine stedelingen leren er het leven op de boerderij kennen en kunnen er genieten van allerlei activiteiten met de dieren van de boerderij, knutselwerk, keukenactiviteiten,...

Prijs: 55 euro/stage. Opvang: 1,50 euro ('s morgens) en 2 euro ('s avonds). Inschrijving op woensdag 8 februari tussen 13u en 16u op het nr 02.479.80.53. Nadat u telefonisch hebt ingeschreven, hebt u 1 week om de betaling uit te voeren op de rekening van de Kinderboerderij 068-2075743-67. Zoniet zal de plaats aan een ander kind worden doorgegeven.

Ateliers van Caroline

Kinderen van 4 tot 7 jaar kunnen tijdens de krokusvakantie terecht bij Ateliers van Caroline. Ze kunnen er deelnemen aan een waaier aan activiteiten zoals knutselen, theater, muziek en een initiatie circustechnieken. De activiteiten vinden plaats van 9u tot 16.30u. Er is een opvang voorzien vanaf 7.30u en tot 18.30u, tegen een toelage van 10 euro per week. Het centrale thema van de ateliers is ditmaal "De muzikanten van de stad Bremen".

Prijs: 80 euro/week, van 27 februari tot 3 maart. Inschrijvingen: Ateliers van Caroline - Léon Theodorstraat 151 in 1090 Jette - GSM: 0476/73.64.83 - e-mail: ateliersdecaroline@hotmail.com

Vakantiegids 2006

De Vlaamse Gemeenschapscommissie heeft haar "Vakantiegids 2006" klaar, waarin het aanbod van leuke activiteiten voor kinderen en jongeren tijdens de schoolvakanties wordt voorgesteld. Als u op zoek bent naar vakantieplezier voor uw oogappel in het Brusselse, dan vindt u in de vakantiegids een schat aan nuttige informatie en activiteiten. Het geheel is opgedeeld in drie leeftijdsgroepen, van 2,5 tot 6 jaar, 6 tot 12 jaar en 12 tot 18 jaar. Het aanbod gaat van omnisportkampen tot een theaterweek. U kan deze brochure bekomen bij de Jeugddienst van de VGC - 02.413.04.52 - jeugddienst@vgc.be.

Klaar voor de start...

24u van Picorchamps komen eraan

Op 3 en 4 maart, vindt de 25ste editie plaats van de 24u van Picorchamps in het Sint-Pieterscollege van Jette. Tientallen piloten bekampen elkaar op een miniatuurcircuit, behendig hun miniatuurwagentjes besturend.



24u van Picorchamps

De 25ste editie van de 24u van Picorchamps vindt plaats van vrijdag 3 maart 17u tot zaterdag 4 maart 17u. Deze koers is niet voor iedereen open. Publiek en supporters zijn natuurlijk hartelijk welkom. Toegang: 3 euro.

Er worden verschillende animaties georganiseerd naar aanleiding van de wedstrijd:

- bar en kleine restauratie
- kindercircuit
- schminkatelier
- circusspektakel
- concerten

De oorsprong van dit evenement gaat terug tot in 1981. Na een weddenschap organiseren de scouts van de 34ste eenheid van Brussel-Noord een 24u-race voor miniatuurwagens. De directie van het Sint-Pieterscollege bood haar (ex-)leerlingen de mogelijkheid om de eetzaal te gebruiken. Jaar na jaar, groeiden het aantal deelnemers en de omvang van de pistes. In 1981 waren er twee pistes van 16 meter, terwijl de wedstrijd vandaag plaatsvindt op 8 pistes van ongeveer 45 meter. Voor deze editie, werden alle elektrische aansluitingen vervangen, waardoor de prestaties van de wagentjes enkel maar zullen toenemen. Van vrijdag 17u tot zaterdag 17u, laten de gepassioneerde leden van een tiental ploegen hun elektrische wagentjes rondjes draaien, over acht verschillende banen. Snelheid en wendbaarheid is de boodschap.



Open wedstrijd

Op woensdag 1 maart wordt er een Open Wedstrijd georganiseerd waaraan iedereen kan deelnemen. Inschrijven kan tot dinsdag 28 februari 2006. Het is ook mogelijk om zich in te schrijven op de dag van de wedstrijd tot 16u, zolang er plaats is. Inlichtingen en inschrijvingen: 02.420.76.07 (Philippe Libert)

Info: Vzw Picorchamps - Vandenschriekstraat 78 in 1090 Jette - Tel: 02.771.85.90 - Website: www.picorchamps.be

DAT WORDT GEVIERD !

U heeft de magische leeftijd van 100 jaar bereikt? U viert binnenkort uw 50, 60, 65, 70 jaar (of meer) huwelijksdag? Indien u dit wenst, kan het gemeentebestuur u helpen om van dit feest iets bijzonders te maken, door u tijdens een viering in de bloemetjes te zetten. Het volstaat om uw aanvraag zes weken voor de datum van uw verjaardag of huwelijksverjaardag in te dienen bij Lucien Vermeiren, Ambtenaar van de burgerlijke stand (02/423.12.16) of bij de gemeentedienst burgerlijke stand (Wemmelsesteenweg 100 in 1090 Jette - tel: 02/423.12.70).

Gefeliciteerd...

... aan het koppel Colla - Aglietti. Zij vierden hun gouden huwelijksdag op 14 januari 2006.

... aan het koppel Miller - Walgraef. Zij vierden hun diamanten huwelijksdag op 14 januari 2006.

... aan het koppel Witte - Renard. Zij vierden hun briljanten huwelijksdag (65 jaar huwelijksdag) op 21 januari 2006.

... aan het koppel Steylemans - Van Daelen. Zij vierden hun gouden huwelijksdag op 28 januari 2006.

OP STAP MET DE SENIOREN

Na een drukke decembermaand voor de Jetse senioren volgde er een rustperiode om te bekomen van de feestdagen. Vanaf februari gaan we er opnieuw volop tegenaan. De eerste activiteit van het jaar zal is de theatervoorstelling "Tailleur pour dames", van het Brussels Volkstejoeter. In maart 2006 staat de 35 jaar jubileumshow van Willy Sommers op het programma.

THEATERVOORSTELLING "Tailleur pour dames"

12 februari 2006

Op zondag 12 februari kunnen de Jetse senioren genieten van de theatervoorstelling "Tailleur pour dames", het nieuwste stuk van het Brussels Volkstejoeter. Een ratatouille overgoten met 'sauce locale' en een ferme scheut Brusselse zwans! Naar goede traditie zal het ook nu weer lachen geblazen zijn. De voorstelling vindt plaats in het Vlaams Centrum voor Amateurskunsten in Anderlecht. Vertrek op het Kardinaal Mercierplein om 13.15u en de terugkeer wordt verwacht rond 19u. Prijs: 17 euro.



35 JAAR JUBILEUMSHOW Willy Sommers in Postel

28 maart 2006

Op dinsdag 28 maart staat de jubileumshow van Willy Sommers in Postel op het programma. Om 9.30u wordt er vertrokken op het Kardinaal Mercierplein richting Postel, naar het Gasthof en Feestzaal De Kaasboerin. Na het middagmaal met een 3-gangendiner, begint de spectaculaire show met allemaal artiesten van de bovenste plank. 's Avonds staat er nog een avondlunch (4 boterhammen met verschillende soorten beleg) op het menu. Rond 21.15u zijn we terug in Jette. Prijs: 32 euro. Inschrijven kan t.e.m. 17 maart 2006.



Voor bijkomende inlichtingen: bellen naar de dienst Senioren op het nr. 02.423.12.67

Voor inschrijvingen: dienst Senioren - Wemmelsesteenweg 100 - dagelijks van 10u tot 11.30u, behalve op donderdag van 14u tot 15.30u.

Poort op de wereld



De wereld gaat steeds meer op een groot dorp lijken. Men kan zich steeds makkelijker van de ene kant van de aarde naar de andere verplaatsen. Bovendien hebben vele landen de rest van de wereld nodig om te overleven. Los van deze akkoorden tussen diverse staten, vormen de contacten tussen mensen van verschillende afkomst een verrijking van ons dagelijks leven en openen ze onze geest voor een andere realiteit. Onze reeks 'Poort op de wereld' biedt u een ontmoeting met iemand van hier... met wortels uit een ander land.

Angola

Guy kwam vanuit Angola in België aan op 16-jarige leeftijd. Geboren in Kinshasa met Portugese, Angolese en Congolese roots, speelden zijn eerste jaren zich af tussen twee continenten, Europa en Afrika. Hij groeide op in Congo (toen nog Zaïre) vooraleer als 7-jarige zijn moeder te vervoegen die in België was komen studeren. Deze eerste tussenstop in België was van korte duur, aangezien hij twee jaar later terugkeert naar Congo om zich vervolgens met zijn vader in Angola te vestigen, waar hij het secundair onderwijs volgt.



Een belangrijk deel van zijn jeugd en adolescentie beleefde Guy dus in een land in oorlog. In Angola heerste er namelijk een burgeroorlog tussen de onafhankelijkheid in 1975 en de vredesakkoorden in 2005. Toch was er in de hoofdstad, Luanda, weinig te merken van deze oorlog. Blijkbaar past men zich aan alles aan, zelfs aan onaflatende optochten van gevechtswagens in de straten, aan de alomtegenwoordige militairen of aan het oorverdovende lawaai van ontploffingen.

Guy laat dit conflict achter zich om zich bij zijn moeder te voegen in België. Intussen woont Guy reeds een twintigtal jaar in Brussel, waar hij aan de slag is als landmeter. Zijn dochtertje van twee jaar en half zal dus niet moeten wennen aan het oorlogsgeluid.

GC ESSEGEM stelt voor

EXPO ESSEGEM

Van dinsdag tot zaterdag van 11u tot 21u

GC Essegem, Leopold I-straat 329, 1090 Jette

Gratis toegang

Info: 02.427.80.39

Maya Willems - FOTO'S

Tot 20.02.2006

Maya Willems mag voor het jaar 2006 de spits afbijten voor Expo Essegem. Het tentoongestelde "Portret in landschap" vormt het eindwerk van deze jonge fotografe. Net als bij haar grote voorbeeld Sternfeld, wordt je bij het bekijken van haar foto's haast gedwongen om een reeks vragen te stellen. Wie is deze persoon op de foto? Wat is zijn/haar verhaal? Hoe is deze persoon in die omgeving, dit decor terechtgekomen?



Antoinette Simaey

- SCHILDER-, TEKEN- EN DRUKKUNST

Van 24.02.2006 tot 19.03.2006

Antoinette Simaey werd geboren in Sint-Maria-Horebeke op 17.01.1937 en teert dus op een rijke ervaring. Ze specialiseerde zich in de schilder- en tekenkunst bij Frans Claes, Luc Hoenaert, Beeckman, Laureysen, Jean Bilquin, Frans Lambrechts, Nicaise aan het R.H.O.K. Brussel. Zij was levensgezel van de beeldhouwer Ray d'Haen. Voor haar typische werken, gebruikt zij olieverf, acryl, aquarel, gouache, koper, zink, alu en steendruk. In haar schilderijen en tekeningen zet ze haar negatieve ervaringen in het leven om in positieve impressies.

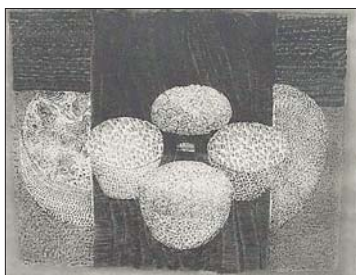

UIT DE VEREN

Ontbijt vanaf 8.30u, theatervoorstelling vanaf 10.30u

Aoe - 26.02.2006

Uit de veren brengt familie-ontbijtvoorstellingen. Een gezinsuitstap waarin ontspanning, cultuur en lekker eten centraal staan. Eén keer per maand op zondagvoormiddag organiseert GC Essegem een leuke theatervoorstelling voor families: poppentheater, muziektheater, interactief theater. Maar eerst kan men genieten van het uitgebreid ontbijtbuffet. Om 10.30u start de theatervoorstelling. Deze maand Aoe van Theater Top Op. "Ik ben een schildpad, beweert Aoe. Ik hoor bij jullie! Je bent maar een mens spot Toeter de olifant. Vader Schildpad heeft je gevonden als kind. Mensen zijn slecht! Dat weet ik van Kyra, de panter. Aoe weigert het te geloven. Tot hij een overwoekerd vliegtuig vindt met een foto van... zijn moeder!"



Prijs voorstelling: tot 12 jaar: 3,70 euro; +12 jaar: 5 euro. Voorstelling & Ontbijt: tot 12 jaar: 5 euro; +12 jaar: 7,50 euro. Cultuurwaardebons welkom.

Rey Cabrera y sus amigos

Cubaanse son & sfeervolle ritmes

De levenswandel van de 62-jarige tresgitaarvirtuoos Rey Cabrera is opmerkelijk. Hij groeide op in de Caraïbische parel Cuba, in de buurt van Santiago de Cuba. Van jongsaf had hij een hevige voorliefde voor de ritmische muziek die de Cubaanse straten en feesten beheerst. Zijn geliefkoosd instrument is de tresgitaar, een aangepaste gitaar waarbij de zes snaren in drie paren gegroepeerd zijn. Met dit authentiek Cubaans instrument tovert Rey Cabrera prachtige klanken tevoorschijn. In Cuba speelde hij ondermeer met de Ochoas, maar ook met Benito Suarez, gitarist van Compay Segundo en Ricardo Ortiz Verdecia, nu de stem van Vieja Trova Santiaguera. Hij maakte bovendien een opmerkelijk gastoptreden op de cd van Eliades Ochoa (Buena Vista Social Club). Alles wees erop dat hij op het eiland oud zou worden, maar toen Rey Cabrera in 2002 in Europa een toernee maakte met María Ochoa en haar orkest "Corazón de Son", ontmoette hij de liefde van z'n leven. Hij volgde z'n hart, huwde zijn geliefde en vestigde zich in Brussel. De muzikant-componist verloor dan wel z'n warme omgeving, zijn passie voor muziek bleef onaangetast. Samen met zijn tresgitaar stond hij intussen reeds op menig Belgisch podium, waarbij hij met zijn typische Cubaanse ritmes steevast voor een broeierige steer zorgt. Rey Cabrera brengt traditionele muziek op een zeer persoonlijke wijze en componeert zijn eigen nummers. Dit resulteert in "Musica Cubana a mi Belgica", een smakelijke combinatie waarin zelfs manneke pis bezongen wordt.

Op het concert in de Oude Abtswoning van Dieleghem zal Rey Cabrera optreden met zijn kwartet, met een repertoire dat hoofdzakelijk bestaat uit traditionele sonmuziek en aanverwante ritmes.

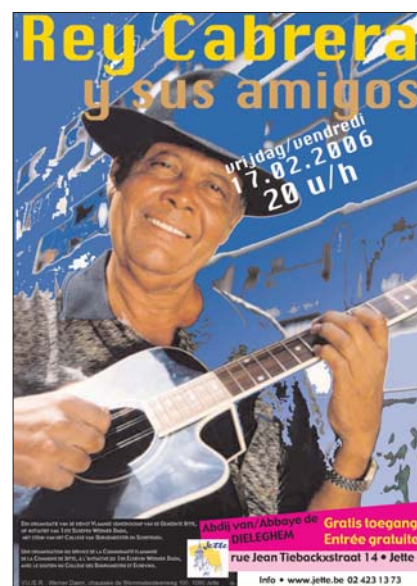

Rey Cabrera y Sus Amigos

Concert

Vrijdag 17 februari 2006 - 20 uur

Abdij van Dieleghem, Tiebackxstraat 14

Gratis toegang

Info: 02.423.13.73.

Navexpo 2006

2000 jaar Belgische zee- en rivierscheepvaart



Navexpo belicht als jaarlijkse tentoonstelling telkens een onderdeel van de scheepvaartgeschiedenis. Het ene jaar komen de vrachtschepen en passagiersschepen aan bod, dan weer vormen de matrozen en stormen het centrale thema van de expo. Voor haar 25ste editie, leert Navexpo ons de geschiedenis kennen van de Belgische zee- en rivierscheepvaart.

Reeds sinds het Neolithicum, staken de bewoners van de Vlaamse kust het Kanaal over. Ten tijde van Julius Caesar, hadden ze een uitstekende reputatie als zeevaarders. Vele eeuwen later, kent de kustvisserij een belangrijke groei, net als de zeehandel die de rijkdom verklaart van de middeleeuwse steden Brugge en vervolgens Antwerpen, na de "grote ontdekkingen" van de 16de eeuw.

Na de onafhankelijkheid van België, laten de zeemannen uit onze contreien zich inlijven bij sterke buitenlandse diensten, vaak met veel succes.

Sommigen werden beroemde zeevaarders, Admiraal van Vlaanderen of hoge functionarissen bij de Indische Compagnie tijdens de 18de eeuw.

Na 1830, vaarden de Belgische rederijsschepen van Afrika tot Amerika met de Red Star Lines en de Belgische Scheepsvaartcompagnie.

Navexpo 2006 biedt een overzicht van 2000 jaar zee- en rivierscheepvaart aan de hand van schilderijen, documenten, foto's, uitzonderlijke schaalmodellen,...

Tot 12 februari 2006

in de Oude Abtswoning van Dieleghem
J. Tiebackxstraat 14 - 1090 Jette

Dagelijks van 10u tot 12u en van 14u tot 17u - Weekend van 10u tot 18u

Maandag gesloten (behalve voor schoolbezoeken)

Info: 02.479.00.52.